大公報
Ta-Kung-Pao
342 Hennessy Road
Hong Kong
督印人費彝民
經中國人民郵政登記認爲新聞紙類
廣東人民郵政管理局執照第十五號
第二萬二千八百九十一號
今日出紙兩大張
零售港幣一毫
每月本港三元外埠七元
地址：香港灣仔軒尼詩道三四二號
電話總機：七二八二二一
廣告課電話：七二六九八〇
發行部電話：七二四四四
電報掛號：二四四一
廣州辦事處：惠吉西二坊二號
香港有利印務有限公司承印

敵人對於我軍的積極性總是估計不足的，對於自己力量總是估計過高，雖然他們同時又是驚弓之鳥。

毛澤東

毛主席論人民戰爭語錄和林副主席「人民戰爭勝利萬歲」發表

全國億萬軍民歡呼世界大喜事

毛主席軍事學說是馬列軍事思想最高峯 爲世界被壓迫人民指出解放道路

林彪副主席創造性地發揮了毛主席的軍事思想 是學用毛主席著作的典範

【中國新聞社北京二日電】全國億萬軍民在歡慶中國人民解放軍建軍四十周年的光輝節日裏，以無比歡欣的革命激情，熱烈歡呼偉大統帥毛主席論人民戰爭語錄的發表，熱烈歡呼偉大領袖毛主席的親密戰友林副主席的光輝著作「人民戰爭勝利萬歲」的重新發表。

英雄的三軍指戰員和光榮的無產階級革命派戰士滿懷革命豪情地指出，毛主席關於人民戰爭的理論，是當代馬克思列寧主義——毛澤東思想的一個重要組成部份。毛主席關於農村包圍城市、武裝奪取政權的光輝思想，是馬克思列寧主義天才發展。毛主席在長期革命戰爭中所創立起來的最完整、最科學、最偉大的軍事學說，是馬克思列寧主義的軍事思想的最高峯。偉大的毛主席，戰無不勝的毛澤東思想，不僅爲中國人民開闢了奪取全國革命勝利的唯一正確道路，而且爲全世界無產階級和被壓迫人民指出了爭取解放的光輝道路。他們表示，堅決響應林副主席的偉大號召，一定要把毛澤東思想真正學到手，最忠實、最堅定、最徹底地執行和保衛毛主席的無產階級革命路線和軍事思想，在保衛祖國和偉大的無產階級文化大革命中，在支援世界人民革命鬥爭中，作出自己最大的貢獻。

毛主席論人民戰爭的語錄和林副主席的「人民戰爭勝利萬歲」一文在電台廣播後，立即在全國各地掀起一片歡騰。光榮守衛在毛主席身邊的首都警衛戰士，警惕駐守在祖國邊防、海防線上的英雄哨兵，辛勤保衛着祖國領空的空軍部隊，在海上日夜巡航的艦艇部隊，奮戰在鐵道建設戰線上的鐵道兵，以及北京、上海、天津、武漢、濟南、西寧等地億萬無產階級革命派和廣大民兵，到處敲鑼打鼓，一片歡騰。「毛主席萬歲！萬萬歲！」的歡呼聲，響徹了陸地和海洋。陸海空軍各部隊，紛紛舉行了慶祝會、報告會、講用會、座談會。許多地區的無產階級革命派和紅衛兵小將，連夜貼出了歡呼毛主席論人民戰爭語錄和林副主席「人民戰爭勝利萬歲」發表的大字報和歌頌毛主席偉大軍事思想、歌頌人民解放軍的巨幅標語。並立刻展開了熱火朝天的學習活動。他們說，在同當前世界進行英勇頑強的大搏鬥的今天，重溫毛主席關於人民戰爭的理論，具有極其偉大的意義。這是全中國人民和全世界人民政治生活中的一件大喜事。我們永遠同人民解放軍團結在一起，戰鬥在一起，勝利在一起，誓把帝國主義及其走狗，把中國的赫魯曉夫及其黨內、軍內的代理人，通通淹死在人民戰爭的汪洋大海裏。

全國億萬軍民在無產階級文化大革命的偉大時刻，重溫毛主席論人民戰爭的語錄和林副主席「人民戰爭勝利萬歲」一文，對於毛主席「槍桿子裏面出政權」的偉大教導，體會深刻。他們說，毛主席教導我們：「軍隊是國家政權的主要成分。誰想奪取國家政權，並想保持它，誰就應有強大的軍隊。」「整個世界只有用槍桿子才可能改造。」這是中國無產階級和世界無產階級用鮮血換來的經驗總結。這是馬克思列寧主義的普遍真理。中國人民在偉大領袖毛主席親自領導下，掌握了這個真理，開闢了一條勝利的道路。全世界無產階級和被壓迫人民要想取得真正的解放，也必須用毛主席關於人民戰爭的理論來武裝自己，走這條通向勝利的道路，用槍桿子打碎舊的國家機器，用槍桿子打倒帝國主義及其走狗，用槍桿子改造整個世界。一些曾經跟隨偉大統帥毛主席南征北戰許多年的老紅軍戰士、戰鬥英雄，在歷次革命戰爭中高舉過武裝革命大旗的老革命根據地的民兵英雄們，還以他們的親身經歷說明毛主席的人民戰爭的偉大思想，是戰勝以美國爲首的帝國主義和一切反動派的強大思想武器，是戰勝以蘇共爲中心的現代修正主義的強大思想武器，是指導世界人民進行武裝鬥爭，求得真正解放的光輝燈塔。

各地軍民在學習毛主席論人民戰爭的語錄和林副主席「人民戰爭勝利萬歲」中，進一步認識到林副主席是毛主席最親密的戰友，最好的學生。空軍直屬機關無產階級革命派的同志和戰鬥在「三支」「兩軍」第一線上的許多部隊的指戰員們說，林副主席對毛主席著作學得最好，用得最好，對毛澤東思想領會得最深。幾十年來，他一貫最忠實、最堅定、最徹底地執行和保衛毛主席的革命路線和軍事思想。「人民戰爭勝利萬歲」這篇光輝著作，系統地闡明了和創造性地發揮了毛主席的軍事思想，是活學活用毛主席著作的光輝典範。他們一致表示，在學習毛主席偉大軍事思想時，堅決學習林副主席活學活用毛主席著作的光輝榜樣，最堅定地站在毛主席革命路線一邊，永遠忠於毛主席，忠於毛澤東思想，忠於毛主席的無產階級革命路線。

北京指出修改「蘇伊士以東」政策是新瓶舊酒

英帝在亞洲作垂死掙扎 增兵香港頑固敵視中國

撤兵星馬是金蟬脫殼 必是再搗亂再失敗直至滅亡

【本報訊】據新華社北京一日消息：新華社發表「半月時事述評」中關於「英帝國主義「蘇伊士以東」政策破產」一段，全文如下：

英國工黨政府最近發表了「國防政策補充聲明」，這個「聲明」表明：在亞洲人民革命風暴的猛烈衝擊下，英帝國主義紙老虎原形畢露，它配合美帝國主義鎮壓亞洲人民的「蘇伊士以東」軍事政策已經宣告破產。

臭名遠揚的「蘇伊士以東」軍事政策，是工黨政府上台近三年來一直大力推行的政策。根據這個政策，從蘇伊士運河以東的亞丁，橫跨印度洋，到東南亞的馬來亞一帶，甚至包括香港在內，英國要保持和建立軍事基地，駐紮大量軍隊，既配合美國勾結蘇聯修正主義領導集團和日本、印度等國反動派搞反華包圍圈，侵略越南和亞洲其他國家，又企圖以此換取美國的支持，來維護英殖民帝國在這個廣大地區的吸血管。

可是，英帝國主義恰恰是搬起了石頭砸了自己的腳，推行這項政策的結果，已經使得英帝國主義像美帝國主義一樣，深陷在亞洲人民反帝鬥爭的汪洋大海之中，面臨滅頂之災。同時，它加深了英國對美國的依賴，成爲美國的附庸，使得竭力要擺脫美國霸權的法國更加有理由拒絕英國向法國和西德等國組成的西歐「共同市場」集團尋求政治、經濟出路。這項政策加重了英國人民的負擔，使得人民對統治階級的深刻不滿大大加劇；它也直接打擊了英國虛弱的財政經濟，特別是龐大的海外軍費開支耗費了英國難得的大量外匯貨幣，使英國的貨幣英鎊隨時都有垮台的危險。總之，「蘇伊士以東」政策已經使英帝國主義深陷其中的內外危機大大惡化。工黨政府迫於無奈，不得不在它的「聲明」中對這項軍事政策作一些修改。

但是，從工黨政府的「國防政策補充聲明」以及首相威爾遜等在議會下院的答辯中都可以看出，英帝國主義只是對它鎮壓亞洲人民的方式方法作了修改，卻還不願放棄「蘇伊士以東」政策的實質——同亞洲人民爲敵到底。

「聲明」宣稱，英國將繼續「奉行」它對美國拼湊的東南亞侵略集團的「義務」和對英聯邦的「義務」，並且繼續對英聯邦的「戰略後衛」作出「貢獻」。在中東，英國也要對它一手製造的「南阿拉伯聯邦」傀儡政權和傀儡軍隊提供軍事支持。英帝國主義還特別表明了它敵視中國人民的頑固立場。它宣佈要保持香港的殖民統治，增加它在香港的駐軍。

爲了減輕財政負擔，逃避某些軍事基地遭受被亞洲革命人民摧毀的命運，以及保持一批「機動力量」去對付亞洲人民，英帝國主義玩弄金蟬脫殼的詭計，在今後若干年內從馬來西亞（包括新加坡）和被佔領的南也門地區撤除軍事基地，撤除當地的部隊或將部隊的一部份，而保留「軍事潛力」或海空部隊，在澳大利亞和印度洋英屬島嶼搞新的軍事基地，並且增加在波斯灣的駐軍。同時，駐在英國本土的「戰略後備」力量也要加強，以便隨時開拔，去向世界各國人民進行鎮壓。

這一切，就再一次證實了世界革命人民的偉大領袖毛主席的英明論斷：「搗亂，失敗，再搗亂，再失敗，直至滅亡——這就是帝國主義和世界上一切反動派對待人民事業的邏輯，他們決不會違背這個邏輯的。」

英黃金儲備跌破十億鎊關

七月續跌一千五百萬鎊 已連跌三個月

【美聯社倫敦二日電】英國財政部今天宣佈，英國七月份的黃金外匯儲備下跌一千五百萬英鎊，七月底跌至九億九千七百萬英鎊。

這是英國的黃金外匯儲備經過四個月的增漲之後，連續第三個月下跌。去年七月份，英國的黃金外匯儲備下跌了二千五百萬英鎊，當時的儲備量是十一億四千五百萬英鎊。一九六五年英鎊危機爆發時，儲備數字爲九億八千四百萬英鎊。

響聲震動跑馬地灣仔一帶

海軍宿舍昨又爆炸

港英招認一人受傷窗門亦震碎

【本報訊】跑馬地黃泥涌道英國海軍駐軍宿舍昨晚又發生相當猛烈的爆炸。這是最近以來在該宿舍發生的第二次爆炸。

昨晚九時，一聲隆然巨響，震動跑馬地、灣仔等地。港英招認，這一次爆炸，使得該宿舍樓宇的玻璃窗都被震碎。在爆炸中，一名宿舍看更人受傷。

破壞海員罷工受到我港口工人不予裝貨制裁

「大龍山」原船離開黃埔 英籍船長臨行認錯道歉

全體中國船員保證把船開返香港制裁港英當局直到取得最後勝利

【本報廣州二日長途電話】廣州黃埔港革命工人堅決支持香港海員工會反對港英迫害鬥爭委員會罷工制裁港英的鬥爭，宣佈不給予英國貨輪「大龍山」裝貨的制裁之後，「大龍山」貨輪二日原船駛離黃埔港。該輪駛離黃埔港的一天，船長樂斯會分別致函黃埔港工會和外輪代理公司經理，對他七月十九日無理拒絕接見黃埔港的革命工人代表的事表示道歉，並保證今後不論什麼時候，一定十分高興的出來接見。

「大龍山」輪的香港中國海員代表，七月廿八日在黃埔港的香港中國海員集會上，曾憤怒譴責港英當局的法西斯罪惡行爲，揭露順昌船務公司夥同英籍船長樂斯破壞香港海員工會罷工制裁港英的決定，並表示「大龍山」輪全體香港中國海員決心聽毛主席的話，敢於鬥爭，敢於勝利，一定要把「大龍山」輪開返香港制裁港英當局，直到取得最後勝利。

特寫

香江起風雷

——海員罷工威力震撼港英——

瀟江紅

海運工人的聯合大罷工，已經使香港進出口貿易受到極大的損失，港口貨物運轉遲滯，甚至運不出去。七月十七日海員工人和港口罷工工人攜手，拒絕運輸貨物進出香港，更加徹底癱瘓港口運輸，給予港英致命的打擊！罷工的深遠影響，隨着時間的增長，它所發揮的威力越來越顯示出功效：目前各輪船公司和經營進出口業務的商行，已感到咽喉逐步窒息。

進出船舶減少十分四

正當海員參加罷工行列之後，港英當局企圖掩飾事態的嚴重，通過譜鑄電台，大事宣傳，說什麼船舶起卸和進出「毫無影響」。但，事實是否如此呢？港英是「鷄食放光蟲」，心知肚明的。船隻進出口數字的情況，是可以統計的，就以七月份來說，它比正常情況下，是減少了百分之四十左右。特別是海員工人宣佈罷工制裁之後，船舶進出更加顯著地急劇下降。大輪船的進出每天只得十多艘，現在仍然連續保持這個低紀錄。本港船舶進出口最高紀錄達六十多艘，在正常狀況下，平均每天也應該有三十艘以上。可是今天卻是不斷減少，那就並非海事處造謠來所能掩飾得了。

用港澳輪渡濫竽充數

現在看得很明顯了，海事處所吹噓每日有多少船隻進出的情形，它是包括港澳輪渡，其中還加上水翼船在內（因爲這些船都是在港口當地澳門的），那麼單港澳船就有二十多個航次了。這種濫竽充數，打腫臉皮充肥佬的做法，一拆西洋鏡就穿了。它的報告中還包括來自祖國的貨輪，祖國來港的正常輪船，是運載供應副食品和用品給港九同胞的。港英的公佈又算上了這些貨輪，……

業，等等，也受到海員罷工制裁。大中山、大寶來至今仍然擱淺在港內，大寶貨受阻趣延遲一個星期才開出。大龍山在黃埔港無工人替它起卸貨物。因此，破壞罷工的船隻，唯一的命運就是「擱淺」。所以船公司特別是外商船公司，非常害怕船到海港後，受到制裁。有些船在來港途中，船長問船員，到香港後會不會罷工。海員們回答得乾淨利落：「一切行動聽工會意見」。這樣，它們就更加害怕了。

因此，很多不定期班輪，都停止來港，如多利順、華林、紅磡山、逸麗、大洲……甚至有些來港的定期班輪，亦以電報通知臨時改道，轉往別個港口。

事實又是這樣，海運工人與海員並肩行動，太古的一些船隻，也中止不定期的船隻來港，任何力量也阻擋不了的，如天祥代理的一艘波蘭船，懾於這個威力，結果原船九百噸香港貨，駛往日本，無法在港起卸。

海員「招募處」充當歹角

上月雖然有些船隻開出，除了北歐一些因沒有中國籍海員以外，其它很多都是在極其勉強的情況下開出的，尤其是船員不足的情況下開出。

中國聲援·外輪慌張

最近，渣甸、法郵、太古等十五間船公司收到中國外輪代理公司上海分公司給它們的電報：「凡是拒絕執行香港海員工會反對港英迫害鬥爭委員會通知，破壞罷工的船隻，我們將進行必要的制裁和鬥爭」。這些外商輪船公司引起極大的震驚，它們都認爲這是對它們最嚴重的一擊。之後，將來受到制裁的命運，因此，上層船公司開會，商討對策，有些輪船公司在六神無主之餘，只好將令船隻暫不來港，以免將來自找麻煩。

毛主席說：「我們中國人是有骨氣的。」從海員和海運工人攜手大罷工中，就充份顯示出這種骨氣，使英帝國主義者嘗到中國工人的滋味。

深夜拉船員又遭失敗

海員「招募處」爲港英船公司四出拉船員，又派了大力協助，找新海員，威嚇、利誘、欺騙、蒙蔽等等無所不用其極。四出拉人，企圖招募新海員，但事實卻與願違，絕大部份海員不受蒙騙，一些船隻，就被海員堅決拒絕落船，寧願失業也不去幹。

有些船雖然開出了，但也是在船員不足的情況下開出的。甚至有些船上沒有木匠的也開航了，船開航本來規矩要有木匠在船的。爲了達到宣傳的目的，它們顧不了這些了。如渣甸公司的「怡和」（GLENFALLOCH）二十五個中國籍海員有十九人離船，再也無法補充，結果在船員極度缺乏之下，冒險開出了。其狼狽情形可見。多利輪的「夏利輪」（HERMOD）五十三名海員參加罷工，凡此種種不勝枚舉。

現在各船公司負責船員部門的人員，在論面的時候，總是愁眉苦臉，唉聲嘆氣，找船員，恐怕破壞罷工的船隻進入港後，立即四出找人，已成個例……

出口貨減損失五千萬

至於貨運影響更不在話下，按照香港出口貨物正常情況每月應該是二十萬噸左右，其中轉口貨是八至九萬噸；現在單轉口貨就減少了六成以上。其餘的香港貨品出口數字，也不能保證維持了，從目前罷工的威力看來，出口貨數字已朝不保夕，是在不斷下降中。港口全部「死火」的情況快將出現。

按照還不完全的統計，自從聯合大罷工的影響下，因船隻不能開出或延期開出的損失（每艘船每天費用從一萬至三萬元之間），還有不能在港裝卸貨物的損失，總數當在五千萬元以上。

評論

對英帝又一次嚴重警告

北京慶祝解放軍建軍四十周年，代理總參謀長楊成武代表林彪副主席、國防部和解放軍歡迎和衷心感謝光臨招待的同志們、朋友們時，在發言中，鄭重表示一定要解放台灣，並強調指出，「堅決支援港九同胞反抗英國當局法西斯暴行的英勇鬥爭」。這是一種對於港九愛國同胞的鼓舞；對於港英，又是一次嚴重的警告。

這二十天來，港英不顧中國政府和人民的強烈抗議，變本加厲地大舉鎮壓港九愛國同胞，撕毀毛主席像，搶走中國國旗，逮捕中國記者，赤裸裸地暴露出英帝國的猙獰面目；但是英帝有膽犯罪，卻無膽招認。它撒謊抵賴，還想叫人相信它「不是反對中國」。它一面玩弄種種破了產的兩面手法，一面故意把在中國領土香港的同胞同祖國完全分隔開來，好像香港發生了什麼事情都同中國無關似的。它的宣傳甚至挑撥地認爲港九同胞反英抗暴鬥爭是「拖中國政府下水」；「北京只供給了極有限度的支持」。我們前天提到的港英所極力推薦的「遠東經濟評論」撰寫者的廣播演講，就是以這個撰者爲代表的一些英帝國主義分子認爲中國不會碰香港，原因之一是香港「每年能替它賺大約六億外匯進益，而且供給它對國外外交及貿易途徑」；另一是「未有充分準備可以就此應付因必須消化四百萬資本主義分子所可能引致的政治大問題」，於是大放厥詞說「北京方面不能接受這一項挑戰」，而不是英國殖民主義者要留在不被歡迎的地方」。所有反動報紙都一直在散播這種「安定」港英內部的人心。港英敢於瘋狂敵視中國，然也把賭注押在這一類的估計上。

反動派太過主觀主義，對事情總是估計錯誤的。中國通過香港做貿易，縱使每年獲得若干外匯，可不是白拿的。有港口，有貨物，還愁運不出去？沒有香港難道便利；算得什麼一回事？這筆外匯即使全部不要，以七億中國人民平均來計，更算得什麼一回事？須知中國人民也同各大洲做生意，其中很多就不經由香港。當中國經濟最困難時期，中國政府和人民對原則問題從來是絕不含糊的。蘇修撕合同，撤專家，嚴重威脅我國；中國人民不受蘇修的要挾，發憤圖強，自力更生，克服一切困難，取得輝煌的成就。難道爲了貿易上或所謂「國外外交途徑」的一點便利，就會任由英帝國主義分子把香港成爲反華基地？

帝國主義分子總以爲香港四百萬同胞都是「資本主義分子」，人人都熱心西方那種腐化的生活方式。他們忘記了港九同胞深受英帝國主義剝削的人是佔大多數的。連愛國的資本家也是終日受氣的。他們對港英有好感嗎？祖國在革命和建設方面的飛躍發展，使到各階層的廣大同胞更熱愛祖國。正因爲如此，港英才急不及待地展開鎮壓，把反華陰謀推出來。

港英多年來吹噓的「民主櫥窗」，在短短兩個多月裏已被它自己搗毀無餘。在「緊急法令」之下，充滿白色恐怖，連腐化的生活方式也維持不下去了。港英以爲四百萬同胞都像那一小撮民族敗類那樣傾心於它的統治，它就非撞大板不可。

港英格殺打捕了這麼多港九同胞，這筆帳能不算？事情只是開始，絕非結束。中國全國軍民作好準備，支援港九同胞反英抗暴，等待一聲號召，就要粉碎港英的反動統治。中國政府和人民的表示，外交部的聲明和「人民日報」的社論，國家領導人的表示，是同港英開玩笑的？楊成武的聲明，只算再一次提醒港英。

中國全國軍民堅決做港九愛國同胞反英抗暴鬥爭的堅強後盾，這是絕無疑問的。港九同胞高舉毛澤東思想偉大紅旗，在祖國人民的支援下，廣泛發動群衆，運用人民戰爭的戰略戰術，我們完全有把握戰勝港英，取得勝利。

如果港英以頑強抗拒代替現實，錯作估計，那末，它就休想逃脫港九同胞和全國軍民的最後清算。

毛主席信件到武漢 長江兩岸一片歡騰

武漢地區文化大革命出現新的勝利階段

革命派總指揮部發出「緊急通告」號召掀起新高潮

【據新華社北京一日電】「人民日報」二日發表以「毛主席是我們的親人」為題的社論，文內說：最近，中共中央、國務院、中央軍委、中央文化革命小組致武漢市革命群眾和廣大指戰員的一封信，喜訊傳來，武漢三鎮，長江兩岸，一片歡騰。革命群眾和廣大指戰員無不興奮激動，熱情歡呼：這是毛主席的聲音，是黨中央的聲音。它像一聲春雷，震動了武漢的大地，鼓舞着武漢地區廣大的革命群眾和人民解放軍的指戰員，以更加高昂的英雄姿態，投入新的戰鬥。

這封信，深刻地分析了武漢地區當前無產階級文化大革命的形勢，明確地指出了今後鬥爭的方向和任務。它是武漢地區無產階級革命派的行動指南，是毛主席和黨中央向我們發出的新的戰鬥號令。

這封信，給正在蓬勃發展的武漢地區的無產階級文化大革命，帶來了無比巨大的鼓舞和力量。它體現了毛主席和黨中央對武漢地區「工總」、「二司」、「九一三」、「新華工」、「新華農」、「新湖大」、「三司革聯」等革命群眾組織和廣大革命群眾最深切的關懷，最堅決的支持，是對中國赫魯曉夫及其在武漢地區的代理人和「百萬雄師」中一小撮、「公檢法」中一小撮堅持資產階級反動路線的頑固派的致命打擊。

武漢地區的無產階級文化大革命，正在出現着一個新的勝利階段。在武漢地區黨內一小撮走資本主義道路當權派和「百萬雄師」、「公檢法」中的一小撮頑固地堅持資產階級反動路線的[illegible]司令部，對抗無產階級文化大革命的反動逆流的嚴重時刻，我們偉大領袖毛主席始終堅決地支持武漢地區的廣大革命群眾，以英明的決策，發動了強大的政治攻勢，粉碎了一小撮階級敵人的狂妄進攻。在武漢地區無產階級文化大革命勝利發展的時候，北京又傳來了毛主席、黨中央給武漢市革命群眾和廣大指戰員的一封信，為我們指明了勝利前進的方向和道路。

【新華社武漢一日電】武漢地區無產階級革命派總指揮部，七月三十一日發出「緊急通告」，號召全市無產階級革命派更高地舉起毛澤東思想偉大紅旗，掀起無產階級文化大革命的新高潮，奪取無產階級文化大革命的更加偉大的新勝利。

武漢五萬軍民渡江

沿着毛主席開闢的航道勝利前進

泅渡五小時長江兩岸歡聲雷動

【據新華社武漢一日電】「萬里長江橫渡，極目楚天舒。」在慶祝偉大的中國人民解放軍建軍四十周年的日子裏，從階級鬥爭大風大浪中勝利衝殺出來的武漢地區無產階級革命派和人民解放軍駐武漢陸海空三軍中緊同無產階級革命派戰鬥在一起的部分指戰員等共五萬多人，今天沿着偉大領袖毛主席親自開闢的航道，勝利橫渡了長江。

在武昌蛇山腳下五萬多名將要下水的戰士，一遍又一遍地朗讀着毛主席的語錄：「長江，別人都說很大，其實，大並不可怕。美帝國主義不是很大嗎？我們頂了他一下，也沒有啥。所以，世界上有些大的東西，其實並不可怕。」

入水前舉行的誓師大會上，武漢地區無產階級革命派和駐軍支左部隊指戰員一致表示：「[illegible]」「紅旗」雜誌第十二期社論「無產階級必須牢牢掌握槍桿子」，給我們吹響了新的進軍號。我們面臨着更艱巨的任務，更加提高警惕，更加努力學習毛主席的教導，更加積極地做好「擁軍愛民」工作，更加努力地作好教育，幫助受蒙蔽的群眾迅速回到毛主席的無產階級革命路線上來，組織起一支浩浩蕩蕩的無產階級革命大軍，進一步掀起對黨內最大的一小撮走資本主義道路當權派的革命大批判，痛打「落水狗」，永遠沿着毛主席指引的勝利航道勇猛前進！」

八時二十五分，三顆紅色信號彈騰空而起，渡江隊伍紛紛躍入波濤滾滾的大江。

頓時，滾滾長江之中，歡呼「毛主席萬歲！」的口號聲此起彼伏，[illegible]

在長江兩岸，武漢地區無產階級革命派和人民解放軍充分地表現了對偉大領袖毛主席的無限熱愛、無限信仰、無限崇拜、無限忠誠的激情，也充分顯示了堅決緊跟毛主席，決心沿着毛主席開闢的航道，乘風破浪，把無產階級文化大革命進行到底的決心。

各國致電林彪熱烈祝賀中國建軍節

解放軍已成舉世最強大軍隊之一 對保衛亞洲和世界和平貢獻巨大

中國人民解放軍是所有革命人民學習的榜樣，它的進一步成長和加強，將是世界上帝國主義最終失敗和社會主義在全世界範圍內取得勝利的保證

北越：【據新華社北京一日電】國務院副總理兼國防部長林彪同志收到越南民主共和國副總理兼國防部長武元甲大將發來的熱烈祝賀中國人民解放軍建軍四十周年的賀電。

電報說，四十年來，在以敬愛的毛主席為首的中國共產黨領導下，用馬克思列寧主義和毛澤東軍事思想武裝起來的中國人民解放軍，經過從小到大，從弱到強的發展，創立了極為顯赫的功勳，為中國革命的偉大成功和鞏固地保衛中國人民的社會主義建設事業作出了決定性的貢獻。中國人民和中國人民解放軍，以崇高的無產階級國際主義精神，為反對帝國主義侵略的革命鬥爭，推動民族解放運動，保衛亞洲與世界和平的事業作出了巨大的貢獻。

電報說：「中國人民解放軍在革命戰爭的熔爐中受到鍛鍊，練思想，練戰鬥本領，提高技術、戰術水平，在提高自己的戰鬥力和戰備工作中，日益取得許多大的勝利。中華人民共和國在科學技術方面取得了十分迅速的進步，在不到三年的時間內，連續六次成功地試驗了原子武器，中國人民解放軍已成為世界上最強大的軍隊之一。」

越南南方：【據新華社北京一日電】國防部長林彪同志收到越南南方人民解放武裝力量[illegible]發來的祝賀中國人民解放軍建軍四十周年的電報。

「越南南方人民和越南南方人民解放軍對中國人民解放軍所取得的偉大成就，感到非常高興和興奮。」

電報說：「四十年來，中國人民解放軍在以敬愛的領袖毛澤東主席為首的中國共產黨的領導之下，不斷地發揚徹底的革命精神和堅強的戰鬥意志，經歷一切困難考驗，建立了許多輝煌的戰功，為中國革命的勝利和建立偉大的中華人民共和國作出了決定性的貢獻。」

「越南南方人民和各種解放武裝力量，將發揚反抗外國侵略不屈的民族傳統並學習中國人民和人民解放軍堅強不屈的戰鬥精神，決心把抗美救國戰爭進行到徹底的勝利。」

錫蘭：【據新華社北京二日電】[illegible]錫蘭共產黨中央委員會發來的祝賀中國人民解放軍建軍四十周年的電報。

電報說：「用毛澤東思想武裝起來，能夠給予任何侵略者以粉碎性打擊的強大的人民解放軍的存在，不僅是保衛中華人民共和國免受帝國主義侵略威脅的保證，而且也是所有為爭取獨立而鬥爭的人民，首先是英勇的越南人民的取得巨大鼓舞的源泉。這就是為什麼全世界被壓迫人民懷着熱愛和希望看着中國人民解放軍，而帝國主義、修正主義和一切反動派則對它仇恨和恐懼的原因。」

「中國人民解放軍的進一步成長和加強，將是世界帝國主義最終失敗和社會主義在全世界範圍內取得勝利的保證。」

羅馬尼亞：【據新華社北京二日電】國務院副總理兼國防部長林彪同志，收到了羅馬尼亞社會主義共和國武裝部隊部長約尼查上將發來的祝賀中國人民解放軍建軍四十周年的電報。

電報說：「羅馬尼亞社會主義共和國武裝部隊的全體軍人懷着最深厚的友情，對中國人民解放軍所取得的成就感到由衷的高興，並在這一偉大節日的時候祝中國人民解放軍在為完善作戰技能，為保衛勤勞的中國人民的和平勞動，以及為反對帝國主義侵略行動的事業中取得新的成就，以利於和平與社會主義事業的利益。」

老撾：【新華社北京二日電】國務院副總理兼國防部長林彪收到了老撾愛國中立力量最高指揮官孔勒上校發來的祝賀中國人民解放軍建軍四十周年的電報。

電報說：「值此之際，我們謹以老撾愛國中立力量對中國人民解放軍和全中國人民在反對帝國主義的鬥爭中所給予的巨大支持和援助表示感謝。我們保證，將和老撾愛國戰線黨及老撾人民一起，在反對共同的敵人——美帝國主義及其走狗的鬥爭中和中國人民解放軍及中國人民站在一起。我們相信，依靠我們之間的團結，我們一定能取得最後的勝利；相信，老撾的愛國力量和人民一定能解放全老撾；相信，中國人民解放軍和中國人民一定能解放台灣，一定能統一自己的祖國。」

中國科學院革委會成立

隆重紀念首都科技界萬人大會一周年

周總理代表毛主席林副主席黨中央向大會祝賀 勉更好學用毛主席著作促進科學事業突飛猛進

粟裕講話　院長郭沫若副院長竺可楨吳有訓都是革委委員

【新華社北京二日電】在無產階級文化大革命取得偉大勝利的隆隆戰鼓聲中，在全國上下掀起向中國的赫魯曉夫展開大批判、大打「落水狗」的高潮中，中國科學院的無產階級革命派懷着無比興奮的心情，七月三十日下午在人民大會堂隆重集會，熱烈慶祝中國科學院革命委員會成立，並隆重紀念去年七月三十日在我們偉大領袖毛主席的親切關懷下，中央文革小組在人民大會堂召開的堅決支持首都科學技術界無產階級革命派萬人大會一周年。

中央領導同志和有關方面的負責同志周恩來、李富春、聶榮臻、郭沫若、蕭華、粟裕、吳德等參加了大會。

周恩來總理代表偉大領袖毛主席和毛主席的親密戰友林彪同志，代表黨中央、國務院、中央軍委和中央文革小組向科學院的無產階級革命派問好，向大會表示祝賀。他說，你們經過一年的奮鬥，自己解放自己，又經過最近兩個月來對黨內最大的一小撮走資本主義道路當權派和本單位黨內一小撮走資本主義道路當權派的大批判、大鬥爭，實現了革命派的大聯合，現在成立包括革命群眾組織代表、革命領導幹部和人民解放軍代表三方面結合的革命委員會。這是值得慶賀的事情。周總理勉勵大家在戰無不勝的毛澤東思想指引下，更好地活學活用毛主席著作，更高地舉起革命的批判旗幟，通過大批判、大鬥爭，搞好本單位的鬥批改，促進科學事業突飛猛進的發展。

三十日，宏偉的人民大會堂裏洋溢着團結戰鬥的氣氛。主席台正中高懸着偉大領袖毛主席的巨幅畫像，像一輪紅日照耀全場。下午四時四十分，大會在全場高唱「東方紅」的歌聲中開始。緊接着，全體齊聲背誦了毛主席的光輝著作「為人民服務」。

中國科學院革命委員會代表[illegible]說：一年前的今天，中央文革小組陳伯達同志、康生同志、江青同志在首都科技界大會上，給當時在白色恐怖籠罩下的科技界帶來了我們偉大領袖毛主席的親切關懷，重新點燃了無產階級文化大革命的熊熊烈火。這是一個閃爍着毛澤東思想光輝的大會，是科學院文化大革命的轉折點。正像陳伯達同志所預料的：「這個偶然集合的會可能產生偉大的效果。」他說，一年後的今天我們又聚集在這裏，成立科學院的革命委員會，這是無產階級文化大革命的偉大勝利！這是毛澤東思想的偉大勝利！

他滿懷信心百倍地說：黨內一小撮走資本主義道路當權派被我們打倒了，革命委員會成立起來了，這預示着科學院將成為紅彤彤的毛澤東思想的大學校，將沿着毛主席指引的航向趕超世界科學技術的水平，創造出世界上最最先進的科學技術。

[illegible]的大批判，[illegible]無產階級文化大革命的徹底勝利，[illegible]並揭出全院科學院革命派的「三結合」的主要任務是：在大批判中掀起活學活用毛主席著作的新高潮；把革命的大批判提高到新的水平，在大批判中堅[illegible]

[illegible]和發揚革命的大聯合和「三結合」，[illegible]命化，在科研事業上趕超世界先進水平。

中國科學院院長、革命委員會委員郭沫若[illegible]熱情洋溢地朗誦了題為「七月三十日」的詩。

粟裕同志也在會上講話，熱烈祝賀中國科學院革命委員會的成立。他說，當前，科學院的無產階級革命形勢大好。他勉勵大家牢記毛主席的教導，不要一見成績就自滿自足起來，要繼續充分地發動廣大群眾，發揚痛打「落水狗」的徹底革命精神，集中智慧，集中力量，從政治上、思想上、理論上把黨內最大的一小撮走資本主義道路當權派批倒、批臭，徹底清算和肅清他們在各條戰線、各個領域內的修正主義流毒。他最後說，毛主席和林副主席賦予中國人民解放軍以「三支」「兩軍」的任務。我們一定遵照毛主席和林副主席的教導，堅決支持你們，向你們學習，同你們團結在一起，戰鬥在一起，勝利在一起。

在今天的大會上講話表示熱烈祝賀的，還有北京市革命委員會代表[illegible]

大會通過了給毛主席的致敬信。

大會結束時，全場一萬多人齊聲高唱「大海航行靠舵手」。

副院長、革命委員會委員竺可楨、吳有訓和各方面無產階級革命派的代表[illegible]

中國氫彈發展迅速 美官方估計多錯誤

美核科學家驚呼世界核均勢急劇改變

【美聯社紐約二日電】在今年七月十七日到廿日之間，整個世界忽然地和急劇地改變了。中國爆炸了一枚氫彈。據核物理專家拉普估計：在三十個月內，中國很可能擁有一百枚這種氫彈。在距離同等的時間內，中國可以存儲必需的放射塵彈到美國城市及其他目標。

[illegible]政府初步估計走錯了很多。國會研究指出：美國官方一貫地錯誤估計了中國核[illegible]小組委員會主席巴斯托爾說：「中國核進步是驚人的。中國在五年內將成為一[illegible]國。」

[illegible]預測，到了一九六七年底，中國將有使用中程彈道導彈的能力，並且[illegible]彈。他說，這種導彈可能飛過一千至一千五百哩。到了一九七一年，中國可能有能擊到北美洲的洲際導彈。中國核彈頭的威力，在時間上將比西方人預料的早了兩年半。

柯西金遊說聯合國和會晤約翰遜之際

大叛徒赫魯曉夫突露面 粉飾蘇修投降主義政策

大捧美帝 惡毒反華 演出一幕柯西金精心安排的醜劇

【新華社北京二日電】據[illegible]記者報道：正當[illegible]出賣世界人民利益的時候，[illegible]又讓大叛徒赫魯曉夫出面發表電視「談話」，粉飾蘇修投降主義路線，大肆[illegible]攻擊中國。[illegible]這個[illegible]「談話」，是對一個美國記者「專門為此」拍攝的「紀錄片」發表的。[illegible]便通過這個「記者」連同紀錄片，以高價出售給美國國家廣播公司和英國廣播公司。這家廣播公司已在七月十一日和二十日的電視廣播節目中加以廣播。在這以後，美國、英國、西德等國的許多報刊，都在顯著地位詳盡地刊登了這篇「談話」。

赫魯曉夫在「談話」中竭力為美帝國主義的頭子，最近三屆美國總統塗脂抹粉。他吹捧喋血成性的大戰爭販子艾森豪威爾是什麼「好人」。他把瘋狂地推行反革命兩手策略的大陰謀家肯尼迪說成是「真正的政治家」，「有着通過談判解決國際爭端的才能」。他還吹捧現在正加緊在亞非拉地區實行侵略和擴張的大冒險家約翰遜是什[illegible]

赫魯曉夫大談特談一九六二年加勒比海危機，千方百計地為蘇修在這場危機中執行的投降叛賣政策辯護。一九六二年，赫魯曉夫實行冒險主義，把導彈運進古巴。而當肯尼迪下令對古巴實行海空封鎖以後，赫魯曉夫立即屈膝投降，[illegible]有過的奇恥大辱。但是，他在這次「談話」中，竟然大談什麼「古巴仍然存在」，並把他自己打扮成為加勒比海危機的「勝利者」，真不知人間有羞恥事！

赫魯曉夫還惡毒地攻擊當代最偉大的馬克思列寧主義者毛澤東主席。[illegible]

美將再度拋出「停炸」

應柯西金要求 利用西貢偽選時機

妄圖誘騙北越和談並作出「降級」反應

【路透社華盛頓二日電】哥倫比亞廣播公司昨晚報道，美國總統約翰遜將下令停止轟炸北越，這種可能性，還有[illegible]

該廣播公司駐白宮採訪記者說，停止轟炸是希望獲得河內方面的一個有意義的反應，它獲得國防部長麥克納馬拉的贊同，[illegible]

美國的高級官員們說，他們並不知道有任何停止轟炸的[illegible]

直至目前為止，據知美國官方的[illegible]

[illegible]的降級，否則美國將不停止轟炸。

哥倫比亞廣播公司的報道[illegible]說，越南戰爭已經「到達應該作出重要決定的階段了」。美國曾經兩次「停止轟炸」北越。[illegible]的行為。

美國國務卿臘斯克上星期說，[illegible]

【法新社華盛頓二日電】美國政府官方人士今天[illegible]

[illegible]

美羅得島掀起抗暴 密爾窩基繼續宵禁

全城充斥軍警架機槍日夜瞄準黑人住宅

黑人領袖主張暗殺掉約翰遜為黑人復仇

[illegible]

菲議員三人抵港 準備赴中國訪問

【法新社馬尼拉二日電】[illegible]

曼谷泰警車觸雷 死傷警察十五人

【法新社曼谷二日電】據曼谷的消息說，泰國警察所乘的警車在曼谷以南一百五十哩觸中地雷，十名警察炸死，又炸傷五名。[illegible]的。

游擊隊還對受傷的警察開槍，警方交戰十分鐘後，游擊隊退入叢林中。被擊斃的警察中有一名是中校。

英後院又被人「造反」

愛爾蘭「人島」要獨立

「人島」離英僅十六哩向為賽車地

該島控訴英殖民罪惡統治要求脫離英國

【美聯社倫敦二日】控訴英國殖民主義迫害[illegible]

人島，距英國陸地僅十六哩，有人口五萬，是一個消假的小島。人島是以每年一次[illegible]

[illegible]

倫敦酒店大火 住客四散奔逃

【路透社倫敦二日電】今早倫敦一間豪華大旅館發生大火，兩百多名住客赤着腳，穿着睡衣逃出火窟。

[illegible]

西德私生子多 廿人中有一個

[illegible]

[illegible]

針鋒相對

鱷魚的眼淚！

[illegible]

就是蔑視你「緊急法令」

「真正的暴徒是港英！」

[illegible]

千人圍看「造反有理」

[illegible]

讀者來稿

[illegible]

荃灣抗暴同胞 使敵疲於奔命

上月廿八晚向港英猛烈回擊後 廿九日整個荃灣處處標語紅旗

【本報訊】在反英抗暴鬥爭中，港九各地愛國同胞紛紛起來給予港英法西斯以猛烈的回擊，打下了英帝國主義的威風。荃灣地區愛國同胞一直都站在反英抗暴鬥爭的前列。在七月十五日的一場大戰，重創了英帝國主義，打得敵人膽戰心驚，使敵人恨得要死，怕得要命。在荃灣小小的地區，經常駐防三百名以上的殘暴隊，還要組織右面方面的英軍壯膽。

港英不甘心於他們的失敗，還要作垂死掙扎，公然於七月廿八日晚上派出數以百計的英軍、殘暴隊，對荃灣愛國同胞進行反撲。敵人圍搜紡織染工會、荃灣文會會所、南僑國貨公司、中聯國貨公司，連帶附近的普通居民及住宅，也遭到無理搜查、逮捕，激起了荃灣愛國同胞的無比憤怒，進行了反擊。炮仗、石塊、玻璃樽，像雨點似的向法西斯軍警襲擊，打得敵人狼狽而逃。雙方相持了三個多小時的戰鬥。

為了堅決回敬敵人，作[illegible]一天荃灣到處出現抗暴大[illegible]人壯烈的回擊。葵涌、[illegible]針鋒相對的鬥爭。第二[illegible]字報，遍插紅旗，標語[illegible]窗口、福[illegible]來都直至十一咪半、城門水塘、老圍村、德士古路、三百廟與及青衣島，抗暴大字報遍地開花。城門水塘水壩亦出現「反對港英以制水來[illegible]

針鋒相對

鱷魚的眼淚！

在昨日的「立法局」會議上，有人却在大談「本港居民對於食水短缺……均能毅然忍受，毫無怨言。」這真是「只有不要臉的人們才說得出不要臉的話」。

帝國主義就是強盜！制水的問題你們不談也不算啞巴，而「立法局」偏要撩起這個問題，這無異又一次喚起全港四百萬中國同胞認清港英的醜惡嘴臉。

港英「升級制水」引起我香港同胞普遍而強烈的反抗，是「不可否認的事實」。即使如「快報」這樣反共反華的漢奸報紙，也不得不承認：「四日一供水後，使居民在酷熱天時捱制水，莫不大感狼狽……其緊張情况，實非筆墨所能形容……。於是叫苦連天，向「水務局」投訴，也沒有結果。」

事實既屬如此，而在「立法局」會議席上的「署理布政司」何禮文，偏要說出「毫無怨言」這一類鬼話，這就不能不使人更加明白：港英不惜損害香港中國同胞的利益，與全體香港居民爲難，其險惡的政治目的是借「水」反華！

借「水」反華不是新鮮題目。較早的時候，「大公報」[illegible]鄧勵德就這樣做了。他無恥地把制水的原因歸之於中國方面的供應」。上月底，遠在倫敦的「關於（香港）[illegible]官」赫德夫人，也卑鄙地提出[illegible]中共提出的額外供水要求獲得答覆，[illegible]說：「邊界對面有很多水。一如從前隨時可以[illegible]實行每四日供水一次……」而近在昨日的「立法局」會議的「議員」鄧律敦治，[illegible]。」他一方面說東江有的是水；另一方面[illegible]眼勾當進行挑撥離間，猫哭老鼠地說「我[illegible]在烈日下站在街頭輪水的家庭主婦……」[illegible]還不明白他的惡毒的用心，恐怕人們多多[illegible]揭穿了港英帝國主義借「水」反華的惡毒[illegible]於是又當即「備案」，說道：假如中國方面[illegible]

[illegible]

培僑師生按月捐款 呼籲同胞踴躍捐輸

誓奪反英抗暴徹底勝利

【本報訊】培僑中學革命委員會昨天發表聲明：

在港九同胞抗暴鬥爭取得節節勝利的時候，北京中華全國總工會發來了電報，再一次堅決支持我們的正義鬥爭，並且匯來了港幣一千萬元，支援港九工人兄弟的英勇鬥爭。這是祖國七億人民對我們的有力支持，這是偉大領袖毛主席對我們的無限關懷。我們培僑師生感到萬分歡欣鼓舞。

港英法西斯當局聽着：你們的日子越來越不好過了。你們嚷說什麼「北京不支持港九同胞反英抗暴的鬥爭」，祖國的支持源源而來的時候，你們的謊言不攻自破。[illegible]

為了支持反英抗暴鬥爭，我們培僑教工決定按月捐款，現捐出港幣三千六百九十元正，托文匯報轉交港九各界反對港英迫害鬥爭委員會。毛主席教導我們：「我們希望有外援，但是我們不能依賴它，我們依靠自己的努力，依靠全體軍民的創造力。」目前，港九同胞捐款十分踴躍，我們組織各位戰友再接再厲，更廣泛地開展捐款，大家出力出錢，從各方面支持鬥爭，奪取最後的勝利！

港英必敗！我們必勝！

港九愛國同胞大團結萬歲！

戰無不勝的毛澤東思想萬歲！

我們偉大的領袖毛主席萬歲！萬歲！！萬萬歲！！！

培僑中學革命委員會

八月二日

愛國同胞昨在港島山頂區的樹上懸上抗暴紅旗，旗上大書「打倒英帝」。

太鳴工人高呼「有罪又點認！」

四十人出「庭」有老有少個個表現英勇

【本報訊】七月十六日遭港英偷襲而被非法拘捕的數十名太古工人（其中五人是到該會慰問的學生），昨日押在「中央裁判署」「非法」「審訊」。該「案」「法官」竟提議要加控各人「非法集會」的「罪名」，[illegible]

[illegible]

「法庭」「判案」露兇殘 一個人竟有三隻手

說了兩個字逗人發笑就是「煽動」云云

【本報訊】一個「法庭」旁聽者投函本報，原函如下：

編輯先生：

我是一個「法庭」的旁聽者。今昨兩天我在「中央裁判署」旁聽時，感觸良深，如鯁在喉，不能不吐。請借貴報一角，吐一下我心中的煩悶。

[illegible]

紅一兵愛國者 分別捐款抗暴

「漁農處」公務員捐五十元

【本報訊】本報昨（二）日共收反英抗暴捐款港幣一千二百六十六元五角。[illegible]

中國銀行 [illegible]

[illegible]

讀者來稿

就是蔑視你「緊急法令」

——深水埗愛國羣眾抗暴宣傳目擊記

「眞正的暴徒是港英！」

（一）七月卅一日某時，一輩天不怕、地不怕的反英抗暴戰士出現在蘇屋村地區，在該村正門的一幅最大、最當眼的牆壁上，以迅速、準確的行動，用紅漆寫上「毛主席萬歲！」[illegible]

千人圍看「造反有理」

（二）八月一日黃昏時候，在深水埗大埔道[illegible]

紅布大書鬥臭港英

[illegible]

油蔴地華僑織英團 訂立四項具體行動

熱烈歡呼在港華僑鬥委會成立

【本報訊】油蔴地[illegible]

[illegible]

油蔴地華僑織英團

全體指戰員

八月一日

三位被捕銀行職員 昨遭無理判入黑獄

各人聞判面不變色昂然離「庭」

【本報訊】三名愛國同胞，昨天在「中央裁判署」被港英法西斯當局無理判入黑獄。[illegible]

[illegible]

傅利沙執包袱走頭

此人是主管音樂的「教育官」放毒很多

【本報訊】港英日薄西山，奄奄一息，月來不少「官員」已執起包袱，紛紛「搬人」。「教育司署」高級「教育官」（負責管樂方面工作）傅利沙，前天已乘坐英國海外航空公司的飛機提前回英「退休」。多年來傅利沙是學校「管樂節」的主辦人，一直推行奴化教育的毒素。他「退休」後，將住在蘇格蘭。

在港華僑鬥委聲明 斥港英綁架盧秀潤

盧秀潤係非僑眷，在港英強盜圍搜北角南方大廈時被捕，當時她手抱病嬰，在廚房燒奶，結果母女倆均被擄走。

【本報訊】在港華僑反對港英迫害鬥爭委員會，就港英當局闖入民居非法綁架僑眷盧秀潤母女倆的法西斯暴行提出嚴重抗議，並發表如下聲明：

七月廿九日晚上，港英法西斯當局出動數百名武裝軍警，強行闖入北角英皇道南方大廈九樓F座，非法綁架正在廚房燒奶的僑眷盧秀潤及仍在哺乳期間有病的手抱女嬰。[illegible]

[illegible]

大華和平寶生職工 勇門塗污標貼鷹犬

敵人在大華和平門前遺留片刻即逃

【本報訊】[illegible]

資方勾結港英迫遷 牛奶工人當佢死嘅

【本報訊】牛奶工人[illegible]

[illegible]

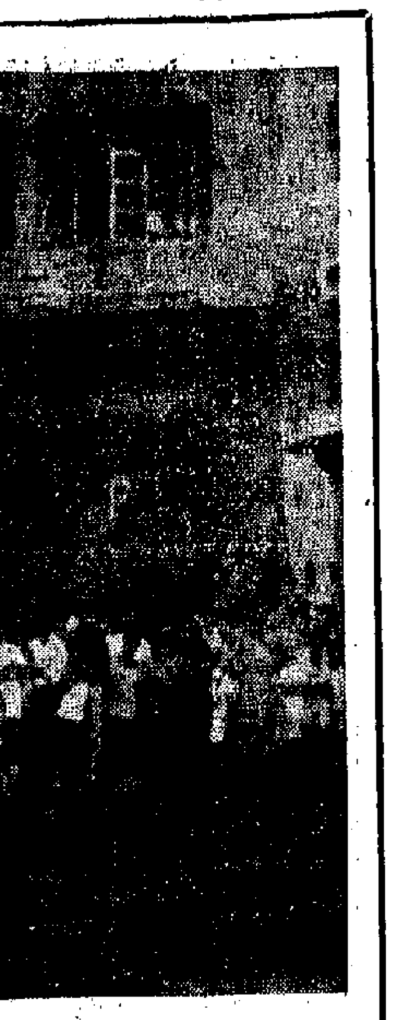

港英紙老虎醜態

怯懦 虛弱 瘋狂 殘暴

←港英法西斯對罷工的工人怕得要死，恨得要命，竟驅使大批軍警連續搜查政軍醫工會及其各支會，進行海盜式的擄劫，港英這種表面囂張實質虛弱的表現，只能激起廣大工人的憤恨。

法西斯鬼魂嚇跑了貿易「信心」

——當地商人致海外客戶的一封信（代擬）

密件

請你視作密件的理由

XXXX先生：

首先讓我說明：這封信是「香港」董事長[illegible]所進活先生和香港「工業發展局」董事長何利舂先生的「號召」而寫給你的。你或許有興趣要知道：這兩位有「暴關」的朋友最近在香港大談「信心」的問題，他們說，由於最近的香港情況已經傳到海外，許多海外客戶，對香港已失去信心；由於許多海外客戶失去信心，香港在政治上和經濟上都受到嚴重影響。他們呼籲當地商人把當地實情寫給海外客戶說明，以便挽回這種困難的局面。

我們必勝 港英必敗

我寫這封信，就是要把實情相告。但是我不請求你協助，把我這封信作為密件處理。因為香港當局最近發布了十幾項「緊急法令」，其中就有那麼一項，即凡「可能引起恐懼與沮喪者為違法」。我告訴你的是實情，你看後會產生一種什麼感想，我是無法預計的。你可能同意我的看法，也可能不同意我的看法，但是，如果由此而會引起你的「恐懼與沮喪」，那麼，我便會被認為違法，就會被人投入獄中了。這是我請求你把這封信視為密件的理由。

出現緊張局勢的原因

我既然要把香港最近的實情相告，我就不能不從香港出現緊張局面的原因談起。今年四、五月間，一群膠花廠的工人，由於不滿廠方的苛刻條例，實行停工。（請注意：自稱在工業上有了很大進展的香港，工人是沒有罷工權利的）。膠花廠方的苛刻條例，是駭人聽聞的：工時長、工資少，有病不准告假，機器壞了也要工人賠償，如此等等，不一而足。膠花工人的行動，是值得同情的，因此，此間各階層人士，紛紛派出代表慰問他們，支持他們。就在這個時候，香港當局不但不促資方修正這許多不合理的苛例，反而出動警察和「防暴隊」，拘捕和毆打工人和慰問工人的各界代表。由於香港當局的野蠻行動，是有計劃、有預謀，不只是針對膠花工人而是針對此間的中國居民的，因而激起中國居民的極大憤怒，紛紛向「港督」嚴厲提出抗議。

有計劃地迫害中國居民

在這裏我要說明一點，我說香港當局的行動是有計劃、有預謀，不只是針對膠花工人而是針對此間的中國居民，是有充分根據和理由的。因爲以後事情的發展，無一不證明了我這種看法是正確的。

例如五月二十二日，香港警察、「防暴隊」再一次在中區、東區、九龍地區進行更大規模的血腥鎮壓，和平居民數百人受傷，二百多人被拘捕；六月八日，香港警察、「防暴隊」突襲工務局屬下的電器機械廠，數十電機工人當場被打重傷，四百多名工人被拘捕，其中還有工人一名，被捕後在警署內被打死；同日下午，這批傢伙又衝入九龍的中華煤氣公司煤氣廠內，毒打工人和逮捕工人四十多名，還當場打死兩人。

香港當局這些強盜行為不能不激起中國工人更大的憤怒，於是他們實行罷工，海港、水陸交通、公共事業、船塢、紗廠等業工人先後參加了罷工的行列。這次的聯合大罷工，自六月二十四日起一直堅持到現在。

英帝暴力統治你我皆知

七月中旬以後，香港當局目睹聯合大罷工之勢不可擋，政治上和經濟上所受的傷害極爲嚴重，於是又悍然出動陸軍，配合警察、武裝特務，搜查工會，拘捕工會幹部，打死了更多的人。香港當局不以此為滿足，最近更發布了大批的所謂「緊急法令」。

這一連串的事實說明了什麼呢？說明了香港的英國統治者使用武裝鎮壓方法來壓制這裏百分之九十九都是中國人的居民，是一貫慣用的手段。他們以為鎮壓得越殘酷，反抗就會越小，殺人越多，人家就會越怕它。這種英國式的統治，是有其歷史性的。你會到過不少英國統治過的非洲地區，我爲了生意的原故，十多年前我也訪問過不少這些地方，大家都是親歷其境的目擊者，相信你會同意我這種看法。至於香港，一百多年來的歷史就是最好的見證人；在上述的一連串事實，就是不容香港當局狡辯的鐵證。

今天中國人已不同過去

英國的殖民統治者雖然深謀遠慮，老奸巨猾，但卻不能說它們是識時務者，事實上它們不過是一批蠢人。它們以為在過去一百多年來慣用的手段今天還可以繼續用下去，它們以為今天的中國人還是十多年以前的中國人，只要打、抓、殺就能夠萬事大吉。這次它們卻完全估計錯了，無論香港當局使用出多麼殘酷的手段，中國居民並沒有屈服，他們反抗香港統治者的力量，不但沒有減少而且不斷加強。香港的中國工人和許多中國人是有必勝信心的，但是如郝連活和柯利舂先生之流，卻失掉「信心」了。他們已經沒有「信心」，反而要我們寫信去「增加海外客戶的信心」，不是一宗十分荒謬的事情嗎？

毛澤東思想是無窮力量

爲什麼今天的中國人就大大不同於過去的中國人呢？為什麼許多香港中國工人和其他中國居民就不怕香港當局的打、抓、殺這一套呢？我不能不簡單地在這裏說明一下。日前你曾提到當你去美國旅行的時候，看到一本紅皮的「毛主席語錄」，對了，就是這本書——自然還有毛主席的其他著作，爲香港中國居民擦亮了眼睛，賦予無限的力量。他們認識到中華民族再也不是一個被人侮辱的民族了，是一個已經站起來的民族了。他們懂得：「帝國主義者如此欺負我們，這是需要認真對付的」這道理，於是他們就遵照毛主席的教導，組織力量，向長期壓迫他們的香港殖民統治者進行鬥爭。毛澤東思想就是香港中國工人和愛國同胞的精神原子彈。有了中國人民的支持，再加上七億中國人民思想上的武裝，他們是決定香港未來命運的主人。毫無疑問，香港的殖民統治者，將會被拋在歷史的垃圾堆裏去。

鬼「法令」嚇不倒中國人

在這封信裏的前面，我提到香港當局最近發佈了十幾項「緊急法令」的問題，我相信你一定想了解一下它的內容。這些「緊急法令」是怎樣產生的呢？據說是這在一九四九年就已擬好了的。在這裏，我願意提醒你一點：那一年，就是中華人民共和國成立的一年，換句話說，這些「緊急法令」，是針對中華人民共和國成立後，壓制此間的中國居民熱愛祖國而擬的一套法令。在過去十七年間，香港當局曾幾度使用過其中一些法令，但規模之大，運用之廣，以這一次為最。香港當局的目的很清楚：它們企圖用這麼一套法令來禁止中國居民去熱愛祖國，禁止中國居民熱愛偉大的領袖毛主席和制止光焰無際的毛澤東思想的傳播。它們的目的是狂妄的，手段是毒辣的，但是肯定要失敗的。

撕掉「民主自由」的遮羞布

根據那些「緊急法令」，我寫這封信是被視為違法的，因為會引起他們的「恐懼與沮喪」。但是我不能因此而不把實情相告呀！這些法令規定：我住的地方，甚至任何人住的地方，都可以被人任意入屋搜查；你坐的車子，可以被人隨意攔截；你家裏的菜刀，可以視爲武器；你和你的妻子和孩子聚在一起可以被視爲非法集會；被拘捕的人可以坐牢一年不加審訊，就是審訊，也可以不公開。總而言之，統而言之，只要殖民統治機構中任何一人說一句：你有罪，我就準備坐牢好了。這是什麼法律？不折不扣的法西斯法律！這是什麼一種統治？徹頭徹尾的法西斯統治！

由此可見，香港是「民主的櫥窗」，不過是騙人的鬼話。希特勒和英國納粹黨頭子希姆萊的鬼魂，今天在香港到處出現。他們正為其後繼有人而高興呢！但是，香港當局這一點點的所謂民主自由的遮羞布都撕去了，對他們又有什麼好處呢？其他的不談，只從貿易來說，無論當地商人的信心，或者海外客戶的信心，都爲法西斯統治所嚇跑了。事情就是這樣。

請原諒我花了你這樣多的寶貴時間。

你忠實的朋友

XXXX

置地「公司」景況差 收縮業務要除人

港英經濟重點地產業受罷工沉重打擊

【本報訊】本報讀者寄來一篇報道，揭發港英口中的「繁榮」「安定」的真相。該讀者舉出英資香港置地及代理公司的不妙處境，指出這是香港中國工人聯合大罷工的打擊的結果，該公司已由於業務衰退，已收縮業務，同時又要出裁減中國職工的陰謀。

以下是該讀者來稿：

英資香港置地及代理公司是英帝在港的吸血管之一，半世紀以來榨取了香港中國同胞無數血汗。去年度的利潤，高達三千五百萬港元。它的董事長赫立士（HERRIS）又是身兼怡和洋行、天星小輪公司、電車公司、九龍倉公司等企業的董事長，是英帝在港的代表人物之一。在聯合大罷工的打擊下，總經理羅必士（ROBERTS）眼看收入減少，支出增加，無法維持下去，於是在七月份一個高度秘密會議中，提出縮減規模裁減中國職工的陰謀了。[illegible]

港英自認旅遊業不振 五六月份遊客減兩萬

在大起恐慌之餘發起「寄柬報平安運動」

發出要求「居民及遊客支持」的絕望哀鳴

【本報訊】作為港英經濟「三大支柱」之一的旅遊事業，在港英法西斯暴行陰影下，正在日趨萎縮，外國遊客大都裹足不前。據港英「新報」揭露，五、六月份的外國遊客共減少了二萬多人，而七月份的數字估計也減少一萬多以上。港英面對旅遊業一蹶不振的情況，大起恐慌，除了派出「高級帶街」到外國去拉客外，還由「香港旅遊協會」親自出馬，發起一項什麼「請君寄柬報平安」的「運動」，絕望地發出要求「居民及遊客支持」的哀鳴。

什麼叫做「請君寄柬報平安」呢？據「旅遊協會」的發言人說，就是「將香港已恢復安定的訊息傳遞給親友知道」。[illegible]

颱風將不來港 一號波已除下

昨雨量一吋三 今有大驟雨

【本報訊】颱風昨晨在本港西南方二百哩處稍轉向偏北，預計今晨將在湛江南部沿海登陸。本港昨天上午七時廿五分又再懸出一號風球，至晚上七時廿五分卸下。全日驟雨，雨量一點三一吋。預計今天吹強勁南風，中午轉弱，密雲，有大驟雨，略比昨天炎熱。

佛山剪紙充滿革命氣息

歌頌毛主席歌頌毛澤東思想

三聯書店又辦到一批即日起在港九供應

【本報訊】不久前由三聯書店運到的佛山新剪紙一批，很受讀者歡迎，不少品種已售缺；該書店現運到一批，即日起在港九各書店、國貨公司、戲院小賣部發售。這些作品，都是歌頌毛主席、歌頌毛澤東思想在全世界的勝利，以及表現「老三篇」的三個核心精神。其中有一輪紅日在滾滾巨浪中冉冉升起，放射出「毛澤東思想萬歲」的萬丈光芒；「完全徹底為人民」的背景是延安的寶塔山和窰洞，前面是張思德同志的英雄形象，在邊沿用金字印上毛主席的教導：「我們這個隊伍完全是為着解放人民的，是徹底地為人民的利益工作的。」另一張是白求恩同志的塑像，旁現出「毫不利己專門利人」的共產主義者的高尚品質；在「下定決心，不怕犧牲，排除萬難，去爭取勝利。」的一致中，突出了「愚公移山」的老愚公形象，還有抗大八字校訓：「團結、緊張、嚴肅、活潑」，以及「為人民服務」、「爭取勝利」、「為全世界人民服務」等多種，每種定價由一角至三角。

愛國教師在黑獄中

鬥志更堅 怒火更盛 勝利信心堅如磐石

特寫

絕不為敵人虐待所屈服

七月十五日，前往「港督府」提抗議而被港英法西斯當局非法拘捕及投入監獄的教師，任憑港英在監獄中怎樣折磨生活，折磨鬥志，但他們鬥志更堅，怒火更盛，他們身在牢獄，胸懷抗暴大業，對抗暴的勝利信心，依然堅如磐石。

港英對被投身監獄的愛國教師，做盡虐待之能事。教師被非法拘捕後的首十五天，只准洗澡一次，五個教師被塞在一間長七呎，闊五呎的牢房中。天氣炎熱，教師們汗水濕身，睡不安寧。港英還在飲食上折磨教師，上午給吃一些用隔夜冷飯煲的稀粥，晚上算有飯吃了，但只有幾塊蕃薯片作餸；中午的一餐，沒有飯吃，沒有粥，只有「餸」黃豆，吃不下你的事。港英以為用這樣的虐待手段，就可以使教師屈服，乖乖地聽他們的話。然而，港英對香港愛國同胞的估計，永遠是打錯算盤，認錯對象。愛國教師在監獄中燃起對港英更深的仇恨怒火，更牢固的反抗決心。

一刻不忘獄外同胞鬥爭

教師在牢獄中，一刻也不忘獄外同胞的鬥爭，家屬探監時，第一句話就問外面的鬥爭，關心獄外同胞怎樣了，他們要在獄外的同事，把探訪的時間讓給同事們，他們要在獄外的同事口中了解同胞的反英抗暴的新局面和了解學校的事情。有一位教師，當他的岳母由同事陪到監獄的時候，他首先就問同事：學校復辦公了沒有？教師們都好嗎？等到和岳母講話了，也句句不忘學校。有些在學校管財務的教師，母親和同事每一次探問，她都詳細交代學校的財務。獄中教師也念念不忘外面同事的鬥爭。他們說：「你們外面鬥爭，又抽出這麼多時間探我們，我們很難過。」

獄外的教師，每一次到監獄探訪受害同事，都完成獄內同事的願望，把同胞的鬥爭消息帶進去。當獄內的教師聽到深圳的同胞把大字報貼到羅湖橋頭，祖國支援我們鬥爭，第二次匯款一千萬元……等等事情之後，都開心的笑了。他們向親人表示，自己在獄中曉得怎樣做，而且準備應付更大迫害，並且要親人們不要為他們憂慮。

煉身煉志迎接任何鬥爭

牢中的愛國教師，克服環境惡劣的困難，在獄中煉身體，煉鬥志。吃不下嚥的東西，大家都吃，吃是爲了迎接任何時刻的鬥爭。壞傢伙來了，大家互相鼓勵，頂下去。[illegible]不能中敵人的詭計，要採取一切條件，作好身體的準備，狠狠地打擊敵人。[illegible]

按照毛主席的教導辦事

他們在監獄中，依然保持着教師的穩重、樂觀的精神面貌。雖然遭受萬惡港英的非人的折磨，但是情緒飽滿，心情樂觀。見到探訪的親人，都是一片開朗的話語：如何安排這一天的節目。向家人講鬥爭必勝的道理，要家人跟着學習毛主席語錄，學唱毛主席語錄歌曲和革命歌曲。[illegible]

[illegible]我們就反其道而行之！他們認爲獄越惡劣，越是鍛鍊自己的好機會。[illegible]要他們吃私家飯，他們不同意，他們要從自己經得住任何考驗，同時也不願意加重學校的負擔。

港英監獄人滿

愛國同胞個個是反英抗暴戰士

看敵人能建多少牢房關我同胞

【本報訊】港英法西斯當局最近加緊鎮壓愛國工會、學校、貿易機構，並非法拘捕工人、學生、教師、職員、記者、工商界人士……，強加莫須有的「罪名」，[illegible]把數以千計的愛國同胞投入監獄。據透露：維多利亞監獄內，每個牢房（五乘七呎）原來定額容三人，近來被港英塞進多人。由於愛國同胞越來越多，牢房已顯不足，因此，維多利亞監獄方面還準備將每個牢房增至六人之多。港英濫捕我愛國同胞越多，就越說明了反英抗暴的力量越大，也說明了港英已是日薄西山，窮途末路，[illegible]赤柱監獄、法庭等工具來挽救其搖搖欲墜的統治地位。但是，歷史已證明了監獄、法庭等工具決不能挽救反動統治者的必然覆滅的命運。他的兇殘迫害，只能加速其滅亡。

洋務工會赤柱會所 亦遭港英搜劫搗亂

工友怒火中燒提出嚴重抗議

港英政治挑釁奪走毛主席塑像

【本報訊】被反英抗暴怒火燒得焦頭爛額的港英法西斯當局，竟（一）日上午十時三刻，[illegible]闖入洋務工會赤柱辦事處，進行搜劫[illegible]

政軍醫工會昨聲明 斥港英搜劫七會所

要港英釋放被捕工友賠償損失

【本報訊】政軍醫工會委員會，就港英出動武裝軍警搜劫工會並拘捕工友事，發表抗議聲明，全文如下：

萬惡港英法西斯當局於一日上午[illegible]時出動大批英軍、飛虎隊、警察、特務，在同一時間分別搜劫我會[illegible]

教師記者蔑視港英 端坐「庭」上拒絕起立

滿「庭」都是抗議非法審訊吼聲

「控罪」昨第三度修改顯出港英章法大亂

【本報訊】港英法西斯當局摧殘教育，破壞新聞自由，非法逮捕抗議的廿一名教育界代表及在場進行正常採訪活動的七名新聞記者，[illegible]

四位愛國「政府」文員捐出「獎金」回擊港英

盼港英機構內華籍職工不要爲港英鎮壓政策所騙

【本報訊】深明民族大義的兩位愛國公務員[illegible]

怯懦 虛弱 瘋狂 殘暴
港英紙老虎醜態

↑中區萬國寶通銀行門前，一名白皮豬蹲在牆角慌慌張張在解開一個「炸彈」，醜態百出。左上角爲中區「高院」附近也出現一個「爆炸性稻草人」。

→愛國同胞爲戳港英「緊急法令」。近日，在四處神不知、鬼不覺地出現的罐罐盒盒，使港英軍警手忙脚亂。圖爲銅鑼灣告士威道電車站旁一罐泥沙使英兵大出洋相。

→「可疑爆炸品」嚇到港英軍木當兵，步步驚魂，「拆火專家」疲於奔命。

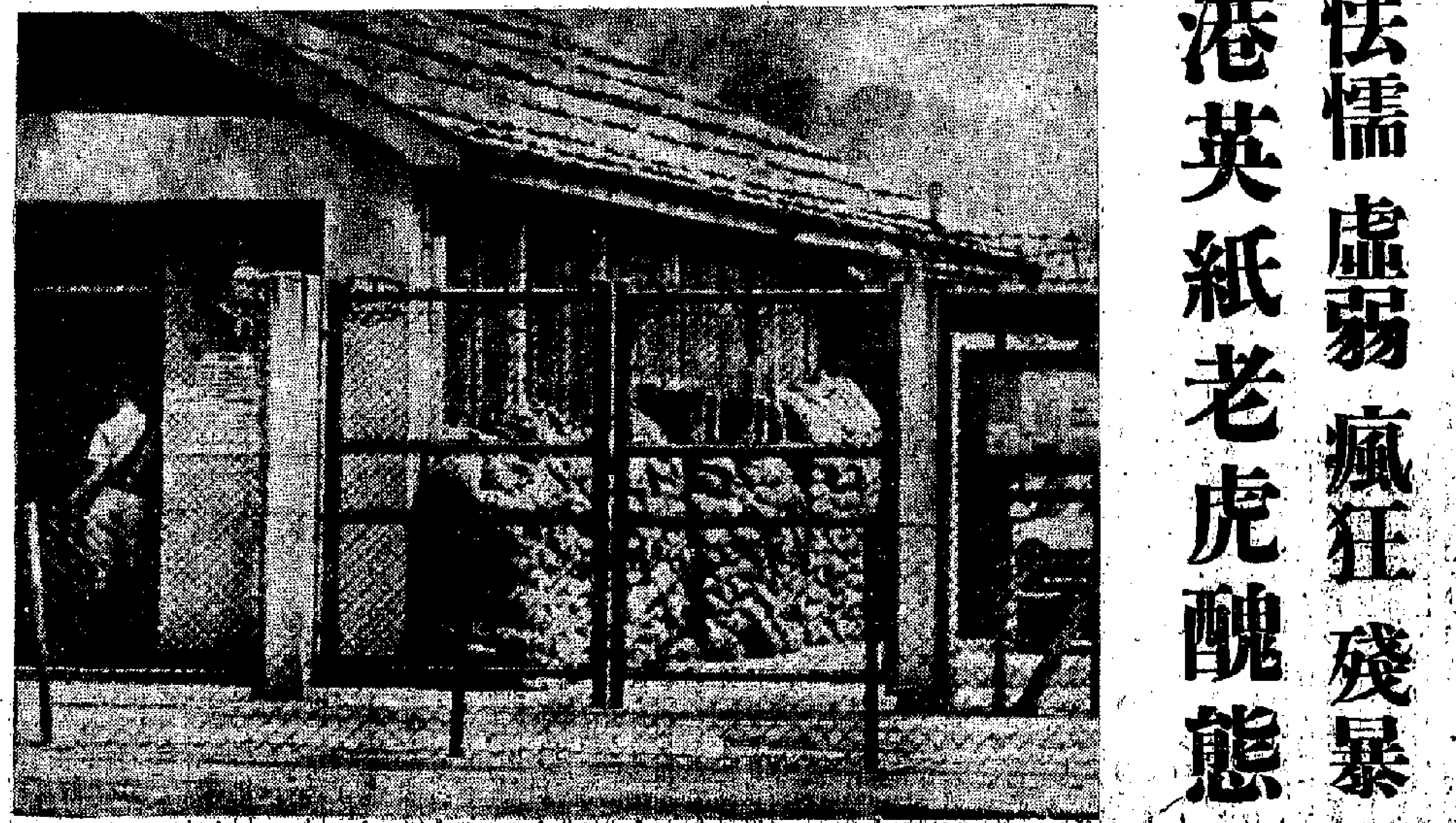

↑抗暴鬥爭採用各種方法進擊港英，使港英各「警署」怕得要命，紛紛壘起沙包。

英帝國主義表面上張牙舞爪，樣子很兇。拆穿了，骨子裏虛弱得很。盤踞香港的英帝國主義分子，不是已經坐臥不安、惶惶不可終日了嗎？英帝國主義昔日的威風已經掃地，現在還想打腫臉充胖子，這只能成爲全世界的笑柄。

摘自六月廿四日「人民日報」評論員文章

←英軍也是紙老虎，也只好到處奔走執沙罐垃圾盒。

↑又一個「可疑品」出現，殘暴隊急急忙忙搬沙包。

←港英調動軍警搜劫西營盤政府職工會支會，翻箱倒櫃，搶財劫物，乃是紙老虎的拿手好戲。

←港英法西斯對職工的工人怕得要死，恨得要命，竟出動大批軍警迭續搜查政府職工會及其各支會，進行海盜式的搶劫，港英這種表面猖狂實質虛弱的表現，只能激起廣大工人的憤怒。

工人主力軍獲得輝煌戰果
各線戰士決加緊配合猛攻
高舉毛澤東思想紅旗前進越鬥越勇

編輯先生：

新華社香港分社一日通訊來給我們指出：在我港九同胞鬥爭打擊之下，港英法西斯的反動統治已步步趨向破滅。各路工人大軍聯合大罷工還不到兩個月，敵人已被打的頭破血流，內部亂糟不堪，政治危機深重，經濟面臨破產，末日在即，但法西斯的本性仍是無可改變，敵人還要作最後的掙扎，所以我們還要再接再厲，堅決鬥爭，緊記我們偉大的領袖毛主席的教導：「不管中外反動派如何猖狂（這種猖狂是歷史必然性，毫不足奇）我們是能夠戰勝他們的」。

小小港英算什麼，它迫害我同胞的政治上、軍事上、經濟上和文化上的法西斯反動工具全都用上了，我們同胞不但不為敵人兇暴的暴力所嚇倒，反而把自己的隊伍越鬥越壯大。毛主席的著作越學，越用，越有勁，只要我們把毛主席所說的在戰場上一用就靈，敵人隨上腳軟，頹處躲藏，同是攻無不克，戰無不勝，所以我們說毛主席著作就是寶，一點兒也沒錯。故此我們要在這場反英抗暴鬥爭中做一個真正的毛主席的好學生，加倍努力學習毛主席著作，以毛主席思想作為鬥爭的最高指示，支持罷工這個主要戰場，更緊密團結在我們港九工人大佬周圍，讓反英抗暴的紅旗插遍全港九，給萬惡的港英法西斯致以沉重的打擊。

中國保險公司職工鬥委會 八月二日

編輯先生：

在毛澤東思想光輝的照耀和指引下，各界反英抗暴鬥爭勢如急風驟雨，港九各地到處都呈現着一片「紅旗漫卷西風」的雄偉景象，從市區到郊區，從淺水灣到獅子山，甚至是港英的「高等法院」，都有我們反英抗暴的標語和紅旗迎風招展，這些鼓舞人心的戰鬥紅旗，嚇得敵人喪魂落魄，膽顫心驚，手足無措，然而卻顯示了港九愛國同胞抗暴鬥爭的決心，宣告了港英「緊急法令」的破產，還許多的革命大旗，象徵着反英抗暴烈火遍地燃燒，而且越燒越旺，陷港英法西斯當局於火海之中，標誌了港九愛國同胞已在勝利中穩步前進！

「問蒼茫大地，誰主沉浮？」不管英帝國主義目前在香港多麼囂張，多麼瘋狂，但是我們早就說過：「香港的命運取決於香港愛國同胞，取決於七億中國人民，而決不取決於腐敗腐朽的英帝國主義。」我們一定要堅定不移地繼續高舉毛澤東思想偉大紅旗，爲奪取反英抗暴鬥爭的全面勝利，奮勇前進！

華夏鬥委會第四戰鬥隊 八月二日

編輯先生：

東風萬里，紅旗招展。偉大的八一建軍節，在港九及「新界」多處紅旗林立，迎風招展，象徵港九愛國同胞反英抗暴烈火有如井岡山星星之火，遍地燎原，使港英陷入人民戰爭的火海中。死期將至，什麼救命藥符統統無效，我港九同胞已在勝利中英勇抗暴東風官勇進軍。

我們歡呼！我們歌唱！我們歡呼毛澤東思想偉大紅旗到處高展飄揚，我們歌唱戰無不勝的毛澤東思想給我們帶來無窮的力量。

光輝的人民戰爭思想像大紅旗跨過高山，越過海洋，在港九遍地開花，在全世界到處傳播。看，萬惡英帝在人民戰爭的火海中疲於奔命，紙老虎大出洋相，聽，港九同胞抗暴的春雷震撼四方，喚醒了兇殘的帝國主義，鼓舞了殖民地的革命人民。

今天的時代，是偉大的毛澤東時代，毛澤東時代，革命風雷滾滾來，我們革命闖將決心乘東風，破萬里浪，奮勇前進！敵人不投降，就要它滅亡！港英必敗！我們必勝！

福建中學星火燎原戰鬥隊 八月二日

一再匯來巨額款項
祖國堅決支持港胞抗暴
漢奸走狗休再造謠惑衆

編輯先生：

全總總工會昨天又一次電匯來一千萬元，支持港九各界反英抗暴鬥爭，並且來電鼓勵，這是毛主席和祖國人民對我們港九愛國同胞的親切關懷。鬥爭中的港九愛國同胞聞訊之後，歡欣鼓舞，一致表示一定要爲毛主席和祖國七億人民爭氣，再接再厲把這場抗暴鬥爭進行到底！

港英在我二十六路工人大罷工聯合大罷工鐵拳的猛擊下，經濟上已經百孔千瘡，它們一面不斷升級血腥鎮壓，希圖從速壓滅反暴鬥爭的烈火；一面發動御用電台和反動報紙大吹其「安定」「繁榮」的謊言謊調，可是在不可否認的事實面前，吹得越來越不成「調」了。我們也越來越清楚地看到港英一方面是窮兇極惡，手足無措，一方面又焦頭爛額，矛盾叢生，時間最無情，鬥爭堅持下去，問港英還頂得幾時？一小撮漢奸走狗閉着狗眼不斷地狹叫什麼「北京不管香港的鬥爭」，想蒙蔽一部份港九同胞，一方面也掩耳盜鈴地壯壯自己的狗膽。可是祖國再一次匯來鉅款支持鬥爭，究竟算不算管？告訴你們這些漢奸走狗們，港九愛國同胞按照祖國的指示辦事，堅持鬥爭，祖國將會不斷地用更大的力量和更多的方式來管，要管到港英低頭爲止。看你們還胡扯些什麼？

交通銀行職工反迫害鬥委會

編輯先生：

最近以來，港英法西斯當局對我愛國同胞更進一步迫害，瘋狂地進攻愛國工會，學校及國貨公司，濫捕無辜，大肆屠殺，事後又頒佈了多如牛毛的所謂「緊急法令」，企圖爲這種暴行製造合法根據，更利用什麼「麗的呼聲」「商業電台」等大肆造謠污蔑，而且在七月廿九日晚又一次無理勒令關閉了五間愛國報刊及新華社的記者，這證明了敵人的黔驢技能，色厲內荏的醜態。對此我們表示最强烈的抗議，並警告港英當局必須立即釋放所有被捕記者，否則，愛國同胞一定會懂得怎樣懲罰你們的。

港英當局妄想用暴力鎮壓羣衆的革命運動，但是，一切的事實都證明了毛主席的英明論斷的正確性。毛主席說：「一切反動派的企圖是想用屠殺的辦法消滅革命，他們以為殺人越多，革命的力量就越小。但是和這種反動的主觀願望相反，事實是反動派殺人越多，革命的力量就越大，反動派就越接近於滅亡。這是一條不可抗拒的法則。」如今，港九愛國同胞已在各方面給港英以更沉重的打擊，工人主力軍的罷工運動緊緊抓住了港英的咽喉，羣衆的各方面配合行動又符合……大字報你撕我貼，無炮彈就無藥……港英想用綁架記者，……宣傳真理及揭露他們的獸行……我們愛國同胞都有目共睹……記響亮的耳光嗎？我們堅信，有毛主席做靠山，有强大的七億人民做後盾，我們港九愛國同胞定能更高地舉起毛澤東思想偉大紅旗，一定能用各種方式方法，把反動的港英法西斯統治徹底搞垮。

搜劫九龍工聯診所
特務殘暴激起公憤
贓藥公款竟被掠去無恥至極

編輯先生：

廿四日，十多名港英特務搜劫工聯中醫診所，這個簡直是一種非常瘋狂的行爲。試問，一間診所——市民治病的地方，社會衛生設備的一部分——現在竟爲港英突襲搜查的對象，這是什麼的法律？難道診所內的藥品，口罩之類的東西也是屬於非法？是「觸犯的武器」嗎？當你們搜不出什麼的時候，居然陰謀捏造身懷千元的工友爲負責人，這真是天曉得，在港九街頭上，身懷千元的人非常多，這麼多「負責人」也顯極你們粗暴和恐怖。又那些居住天台的居民究竟犯了什麼「法」，要你們兇神惡煞的狼警特務所恐嚇，難道一家數口在家是非法集會嗎？港英強盜們，「金猴奮起千鈞棒，玉宇澄清萬里埃」的時候快將來臨了。留心你們的腦袋吧！

國華銀行第二戰鬥兵團

我們强烈的抗議港英當局於廿四日下午搗亂工聯在九龍的中醫診所，對一個工人自辦的助人治病的福利機構，也是港英眼中釘！恨得要死，怕得要命，帝國主義一向滿口仁義道德，一派慈善家的偽裝，但一遇到我們偉大的愛國同胞的反擊，赤手空拳的抗暴行動，就把他們一切的假面具都粉碎了！使到他們窮兇極惡的醜相畢露無遺了！「文明」「紳士」的標榜都丟清光了！

然而最令人憤慨的，就是便衣白皮豬和走狗們，見人就打，到處搜查，更作人身侮辱，施行搜身，在一名職工身上掠去千多元，還誣告是贓藥的款，打一輪，白皮豬還誣告該職工是負責人，竟限期遞解出境，在光天化日之下，如此作惡，如此毀壞我工人福利事業！我們一定要清算這筆賬的。血債血償，一定要徹底打垮港英的反動統治！

中國保險公司職工鬥委會第一戰鬥隊

醫護人員須負責任
治好抗暴受傷戰士
一羣愛國護士提出五點建議

編輯先生：

我們心中最紅最紅的紅太陽毛主席居住的地方，我國人民日夜嚮往的偉大首都——北京，爲了支援港九工人兄弟反英抗暴的大罷工，再一次傳來了鼓舞人心的消息，又匯來一千萬元。

在經濟上當然是對我們港九工人兄弟和愛國同胞的極大的支援，而更主要的是祖國七億人民對我們香港同胞的關懷。正如電報中說：「殷正告英帝國主義，我們決不能容忍英帝國主義在中國的港九土地上爲非作歹，和暴發。」電報最後還指出：「用毛澤東思想武裝起來的經過無產階級文化大革命烈火鍛鍊的全國工人，是你們的堅强後盾。」中國人民站起來了，被欺凌的時代已過去了。毛主席所領導的無產階級文化大革命，更使全國人民有統一的行動，統一的思想。用毛澤東思想武裝起來的全國人民是戰無不勝的，一切反動派和帝國主義如果膽敢碰中國人民的一根毫毛，必定頭破血流，自取滅亡！

漢華中學「抗頑敵」戰鬥隊

全港醫生護士們：

在港英的殘暴鎮壓下，不少同胞受傷了，這是港英對中國人民所欠的血債，將來一定要償還的。我們是一羣在醫院工作的護士，現在要向全港醫生護士呼籲：我們儘管各自的政治觀點不同，但面對着深重的民族壓迫，我們要盡可能替同胞做些有益的事，決不能利用自己的醫術，替港英迫害同胞。

據我們所知，曾有一些受了傷的同胞在送進九龍XXX醫院以後，被不必要的進行殘酷的截肢，使他們將成殘廢。這是很不應該的，是應受譴責的！在內地，有些工人在嚴重工傷後，醫生千方百計地進行斷肢再植、斷指再植手術，使他們能恢復大部分工作能力。香港儘管沒有這麼高的技術，但是如果濫用職權，輕率地做出截肢的決定，我們堅決反對！我們勸告一切有機會接觸受傷同胞的醫生，必須視傷者如親人，全心全意地爲之治傷，最大限度地保存他們的工作能力。

我們向全港醫生護士倡議：

一、有傷者到你的診所或醫院求治時，要全力以赴的進行救治。

二、不得利用職權，懷着政治偏見，擅加病人痛苦。

三、如果傷者要進行手術，必須向傷者及家屬進行解釋，得到同意後，才進行手術。如須進行截肢術，必須有兩個醫生均肯定爲適當，才可進行，並應詳細在病歷上註明。

四、分清技術事故與責任事故。如某些傷者命不該絕，而卻在某些醫生的手上死亡，將來就要追查；如果由於技術不濟而引起傷者死亡，但醫生已盡責，責任就輕些；但如果該醫生技術還可以，而由於不負責任，不盡力搶救，而引起傷者死亡，那就是責任事故，這就嚴重了。

五、受傷者多被送往「政府醫院」治療。我們要求一切醫護人員，從人道主義的立場出發，互相監督。如果傷者立即動手術就可以不致截肢的，而你們故意延誤治療，不積極救治，以致肢體發炎壞死，你們再進行截肢。這種做法，愛國同胞是不會原諒的。因此，要求醫護人員詳細紀錄護理記錄，病程記錄，手術記錄，註明日期，以備將來核對。誰如果在傷者身上做了些什麼「手腳」，經手的醫生是要負罪責的。

在港英對中國同胞實行血腥鎮壓的時候，我們要求你們：即使暫時不站出來，也不要做壞事，而應多做些對同胞有利的事。醫護同業們！別忘記醫務工作者的光榮職責——生命在你們手中。

一羣有愛國良知的護士

羣衆眼睛雪亮
「工商處長」陰謀揭穿
撤銷招商局等四倉庫存米許可，一方面係破壞我國正常貿易，一方面想迫使進口米商將中國大米存入受罷工工人制裁的倉庫。

編輯先生：

萬惡的港英當局自五月以來，對中國同胞一方面製造了一連串的血腥鎮壓，一方面「跳級制水」，可謂壞事做盡！最近又由「工商處長」出面，無理撤銷招商局等四家貨倉的儲米許可。大家知道，港英一向限制中國大米入口，來維持少數特權分子的利益，使我港九同胞食貴米。港英此舉，一方面破壞我國正常貿易，一方面想迫使進口米商將中國大米存入受罷工工人制裁的倉庫，藉以破壞我偉大的罷工運動。這種卑鄙手段，何其毒也！

但是，港英的這一迫害，使我港九同胞更清楚地知道誰是我們的敵人，從而進一步團結起來，將反迫害鬥爭進行到底。

商務印書館伏虎戰鬥兵團 八月二日

港英洗劫政軍醫工會
各界怒斥法西斯暴行

編輯先生：

垂死掙扎的港英法西斯當局，昨（一）日上午又出動大批獄兵狼警，分別搜劫政軍醫工會，以及所屬分會，辦事處和服務部等七個單位，除搗毀會所，搶走夾萬，掠去財物外，還强行綁架工友及街坊一百五十多人，連幾歲大的小孩也不能倖免，比當年的德、意、日法西斯有過之而無不及，我們全體戰士，對港英的連續不斷的暴行感到無比憤慨，並對港英法西斯當局提出最嚴厲的抗議。

港英當局最近以來連續不斷地襲擊愛國工會、國貨公司和愛國機構，除了在光天化日之下劫走財物，搜掠文件，搗毀傢具外，還撕毀標語、毛主席像，搶走國旗，對愛國機構橫加破壞和塗污，對我偉大祖國和七億中國人民進行嚴重的政治挑釁，是可忍，孰不可忍！這一連串的暴行已激起全港九愛國同胞的公憤，港英企圖以「升級」鎮壓來撲滅反英抗暴的熊熊烈火，這是妄想。我們偉大領袖毛主席教導我們：「一切反動派的企圖是想用屠殺的辦法消滅革命，他們以為殺人越多革命就會越小。但是和這種反動的主觀願望相反，事實是反動派殺人越多，革命的力量就越大，反動派就越接近於滅亡。這是一條不可抗拒的法則。」港英這個反面教員已使很多的人覺醒過來，投入反英抗暴鬥爭；也越來越多的人覺醒了。港英的暴行升級不但不能使愛國同胞有絲毫的害怕，相反更加激發了大家的抗暴意志。我們決給港英予加倍的懲罰。

平英兵團全體戰士 八月二日

編輯先生：

昨天，垂死的港英又一次有計劃有預謀地出動大批狼警獄兵搜劫政軍醫工會和所屬分會，辦事處，服務部等七單位。非法逮捕工友和街坊百多人，打爛宣傳毛澤東思想的櫥窗，對此，我們極表憤怒，並提出强烈的抗議！

港九六萬工人大罷工，沉重地打擊着英帝國的殖民統治，使其陷於風雨飄搖之中。港英的經濟危機越來越嚴重，到了不可挽救的地步。工人聯合大罷工的主要戰場，已取得節節勝利，緊緊掐着港英的經濟命脈。為此，港英賊惱賊恐，寢寐不安，別無它法，只好搬出其祖家傳下的法寶——法西斯血腥大鎮壓來打打氣，助助陣。在一個月間搗毀了我數十間愛國工會會所，非法逮捕一批工友和工會幹部，企圖以此來嚇倒我們的工人兄弟，破壞我們威武雄壯的聯合大罷工，藉以挽救其搖搖欲墜的「寶座」。「蚍蜉撼樹談何易」，英帝蠢材們，你們搗毀工會，分毫無損大罷工的威力，無損於我們反英抗暴的決心，你們只是再一次「搬起石頭砸自己的腳」。用毛澤東思想武裝起來的中國工人，既不相信帝國主義的「好話」，也不害怕帝國主義的恐嚇。港英强盜們，你們犯下的罪行，我們都一筆筆記下來，我們一定要與你們算賬，一定要把你們鬥垮！鬥臭！

反迫害「八・一」戰鬥隊

編輯先生：

在港九同胞反英抗暴的怒潮下，港英繼續進行垂死的掙扎。一日，港英又派出了大批軍警洗劫政軍醫工會港九七個單位，它們將工會所有值錢的東西搬的搬，抬的抬，總而言之，是一掃而空。這簡直是強盜的行爲。但港英還在反動報造謠惑衆，電台叫嚷「維持地方安寧，保障市民生活安定，安居樂業，生活自由」，這與事實完全相反。港英使我們生活在水深火熱之中，從種種的事件中可以知道港英是佛口蛇心，如跳級制水，撤銷招商局等四家貨倉囤米許可等事件，就可以證明港英法西斯的惡毒了。

我們是頂天立地的中華兒女，我們天不怕，地不怕，還會怕小小的港英嗎？我們抗暴必勝，我們定要徹底清算港英的罪行。

一羣憤怒之家庭婦女

編輯先生：

垂死掙扎的港英法西斯當局，八月一日上午出動狼警獄兵分別搜劫政軍醫工會港九七個單位，偷飲偷食，搜財搜物，並綁架工友及小童百多人，我們怒火中燒，我們最最强烈抗議港英法西斯當局這一法西斯暴行！

為顯港英洗劫政軍醫工會，竟無理綁架該會工友，並非法綁架我們同學黃文顯及校友林明新，對此，我們無比憤怒，我們强烈地向港英提出嚴正要求，必須立即釋放我校同學黃文顯及校友林明新，並賠償道歉。否則，由此產生一切後果，由港英負全部責任。

福建中學學生鬥委會

編輯先生：

垂死的港英法西斯當局昨（一）日悍然再次出動軍警向我政軍醫七單位和坪洲火柴工會，進行洗劫，搗毀。我全體戰鬥員的熱血在沸騰，怒火在胸燒，向港英當局提出最嚴厲的抗議！

毛主席教導我們說：「我們的事業是正義的。正義的事業是任何敵人也攻不破的。」各行工人和海員大罷工，給港英經濟上以致命的打擊。窮兇極惡的港英，持着已遭失敗的「緊急法令」，已處於被動地位，妄圖「爭取主動」，近幾星期內，做出了一連串對我愛國同胞的無理迫害，對工會的武裝襲擊，它們想製造白色恐怖，來對付罷工工人和抗暴同胞，癡心妄想地鎮壓我們，這是完全辦不到的。告訴港英當局，你們翻錯了「皇曆」，找錯了對象。中國人已站起來了，用毛澤東思想武裝起來了，港九同胞是嚇不倒的。同胞們懷着刻骨之仇，不管你們怎樣作垂死的掙扎，對你們犯下的百多年來的罪行定要清算。

華夏公司第一戰鬥組

編輯先生：

我們怒火滿胸膛。一日上午，港英法西斯竟又出動狼兵獸警搜劫政軍醫工會、分會、辦事處和服務部共七個單位，除搗毀會所，抬走夾萬和掠劫財物外，還强行綁走工友及街坊一百五十多人，連幾歲大的兒童也不能倖免。這證明是港英法西斯有計劃、有預謀的對我港九愛國同胞的迫害。我們最最强烈抗議港英強盜的卑鄙行徑！

近幾天來，港英法西斯大肆搜劫我愛國工會，塗污我愛國機構櫥窗，綁架我愛國新聞工作者及同胞，已瘋狂到肆無忌憚，滅絕人性。這些罪行，中國人民是牢記在心上的，加上百年來英帝國主義對我港九同胞的纍纍血債，罪惡滔天，深仇大恨，中國人民一定要索還的！中國人民說話是算數的！

警告港英法西斯：中國人民是天不怕，地不怕，嚇不倒，壓不垮的。逮捕算什麼！坐牢算什麼！你們已處在氣息奄奄的垂死時刻，逃不脫滅亡的命運。若繼續反對中國人民是沒有好下場的。我們有辦法取得勝利的。

港九愛國同胞聯合起來，團結起來，誓把港英鬥倒，鬥垮！

廣東省銀行職工反迫害第一、二戰鬥組 八月二日

格致書院戰士定出辦法
積極展開反英抗暴鬥爭
學習毛主席著作推進三視運動
大力宣傳喚醒羣衆並發動捐款

格致書院親愛的同學們：

首先我們向六月十九日在校張貼抗暴標語的同學致敬！你們是好樣的，值得我們學習。英勇的同學們努力吧，組織起來吧！

自五月以來，港英當局不斷迫害我愛國同胞，不但不接納我國外交部及各界鬥委會的嚴正要求，而且毫無悔改地把暴行加倍升級。近來還藉着「緊急法令」，濫用海盜手法，搜捕我愛國同胞及劫掠愛國工會、機構和學校等，劫走財物，偷吃食物；而且更肆意侮辱我們偉大領袖毛主席。「緊急法令」、警棍、槍彈、機關槍、暴兵和傀儡兵可以嚇倒我們嗎？太過妄想了。用毛澤東思想武裝起來的中華兒女會屈服嗎？不！一千一萬個不！

毛主席對我們青年人寄於無限的希望，他說：「世界是你們的，也是我們的，但是歸根結底是你們的。你們青年人朝氣蓬勃，正在興旺時期，好像早晨八、九點鐘的太陽。希望寄托在你們身上。」我們不應辜負毛主席的熱切期望，我們應該繼承「五四」運動革命青年的優良傳統，投入這場反迫害鬥爭中去。

一百多年來，英帝國主義在香港一直施行奴化教育，使我們變成崇洋媚外的心理，這種卑鄙手段，真是應當得很。它不准我們談政治，強迫我們沉迷於幾本教科書；用高薪來收買教師，忘記家鄉，心中只有一個香港，使我們不知有祖國，使他們不對我們灌輸國家民族觀念，使我們變成港英的順民。自從港英迫害我愛國同胞後，我們醒悟了，拆穿了港英的西洋鏡，決定步出溫室，擦亮眼睛，投入戰鬥。

同學們：我們能夠眼睜睜看同胞在獄中受折磨嗎？

我們能夠容忍港英當局迫害愛國同胞而坐視不理嗎？我們能夠讓烈士們的血白流嗎？一千個、一萬個辦不到！「成千成萬的先烈，為着人民的利益，在我們的前頭英勇地犧牲了，讓我們高舉起他們的旗幟，踏着他們的血跡前進吧！」我們要遵照毛主席的教導辦事。我們一致通過，堅決地、徹底地要做到下列各點：

一、加緊學習毛主席著作，堅定信心。

二、堅決響應祖國及港九各界鬥委會的號召。

三、盡力宣傳，做到家喻戶曉。

四、發動捐款，支持抗暴鬥爭。

五、積極推進「三視」運動。

格致書院反迫害戰鬥小組

薛維輔的胡言亂語
狼警鬧市逞兇連幼孩也遭毒打
他竟然說「未引起任何人的不滿」

編輯先生：

九龍「高級助理警務處長」薛維輔，七月卅日發表所謂「讚揚市民給予警方極大合作」的談話。他厚顏無恥地說什麼「警方在施行職務的時候，已作有適當的考慮，俾盡量減少市民因此而遭受的不便」；更可笑的說什麼「截至目前爲止，我們仍未接獲有任何的投訴，由此點可見警方的行動從未有引起任何人的不滿。……」呸！真是亂放狗屁。港英當局從五月開始至今的血腥罪行，不單受到港九同胞，中國人民的指責，更受到世界正義人民的同聲痛斥。香港的正義報章每天都揭露港英當局的無恥，港英耳聾了嗎？眼睛瞎了嗎？統統不是，港英就是有意不理會社會輿論，把正式代表廣大羣衆的言論當着耳邊風，不斷把迫害港九同胞的手段升級！

七月十三日，港英派遣狼警三百十八人日夜持槍面對北角華豐國貨公司，進行恐嚇；凡是過路的人都遭侮辱性的搜身，這就是港英所謂「盡量減少市民因此而遭受的不便」的措施嗎？就在當天晚上，一個小孩子路過上址時，給六、七個狼警抓住，打倒在地上，對付這麼一個小孩，用到六、七人，而且還是武裝狼警，這難道又是港英給予居民的「方便」嗎？是「保護」居民「安全」嗎？可恥的港英暴徒還說自己不是暴徒。

暴行被揭穿後，薛維輔還自我陶醉地說「市民……並且給警方予適當的協助……」「……警員使用私人的電話……」不錯，一些民族敗類，為了巴結，爲了邀他日做「升官發財」，於是一來「送」水給狼狗，但這絕對的是一小撮人而已，況且人家不「送」，狼警還不會去偷嗎？搶了說是人家送的還不成嗎？說到打電話這方面，你們既然拍門「要求」，人家難道敢拒絕你的「要求」嗎？要不然，說不定住宅被封鎖，他們全家人就給狼警扣上一頂「阻礙辦公」之「罪」吧。

在不可否認的事實面前，原來港英當局就是這樣給市民「方便」，就是要手段威脅居民對它們「厚禮的優待」。

毛主席教導我們：「……我們要有清醒的頭腦，這裏包括不相信帝國主義的『好話』和不害怕帝國主義的恐嚇。」港英是「好話」說盡，壞事做盡的傢伙，它的罪行已是街知巷聞了。薛維輔的「謊言」去見鬼吧！

太平保險外勤

昔年兩次遭毒打
今日定要報舊仇
一位九龍居民控訴港英暴行

編輯先生：

在這兩個多月來，港英對我港九同胞的血腥暴行，令我無比憤慨，它們窮兇極惡，……到頭來只不過加速它們的滅亡。在這裏我要向港九同胞控訴港英的罪行：

一九六一年六月二日上午，我往油麻地街市買餸，突然看見兩個黃皮狗在拉一個小販，不禁好奇心動，走前一望，啊！它們拉的不是別人，正是我同樓的住客，我就義不容辭上前和它們交涉，其中一隻黃皮狗大聲喝說：「關你屁事，一陣連你拉埋，走開！」一拳就把我推開。街市坊衆齊聲喝打，我就揮埋一拳，還擊過去，把他的帽子打跌，頭會就打作一團，不知什麼時候警車到場，把我拖上車，押到油麻地警署之後，把我帶到總差館，不由分說一輪拳腳把我打得死去活來，六月三日「法庭」還罰一百大元，這是什麼鬼「法律」？請大家評評理吧！

最近這一次，就是天星小輪反加價的時候，有一晚港英施行什麼緊急「宵禁」，當晚十一點半，剛好由友人家中回來，途經油麻地警署（即上海街），迎面走來一羣狼警，喝令我站住，我以為問一問路吧了，怎知道那班滅絕人性的瘋狗，一個個舉起狼牙棒，一擁打在我的身上，當時我用手去擋，左手當場給打斷了，痛得我咬牙切齒，直打到我不支倒地，那班畜生還用腳踢我，直至我暈去為止。我清醒的時候，狗已走了，唯有一步一跌走回家去。此後足足個多月不能工作，一家幾口的生活差不多走到絕境。以上這些都是英帝國主義所給的痛苦，也給我帶來了反暴的火種，同胞們：報仇的機會來了，如果鬥委會需要的話，赴湯蹈火我都在所不計，只要把港英鬥垮、鬥臭直到它滅亡！

愛國之人

牛奶公司牧場
浪費食水灌草

編輯先生：

港英一面實行跳級政治制水，一面又驅使其御用宣傳機器，妖言惑衆，大造所謂「左仔故意浪費食水」等荒唐謊言。事實勝於雄辯，港英法西斯自己濫用大量食水來洗牛欄，不是浪費港九同胞食水嗎？染有港九人民鮮血的英帝幫兇——英資牛奶公司牧場，有幾個牛房單位，天天把奶牛洞下來的牛屎，未經過濾，便立即用食水來淨化，新淘下的牛屎灌溉在山頭的牛草，單從衛生方面講，對廣大市民健康，已不負責，在這港英跳級政治制水期間，竟如此大量濫用市民食水，是不是浪費食水呢？

一羣牛房工人 八月二日

李志强入黑獄
激起商界公憤

編輯先生：

最近幾天，港英法西斯強盜一連串武裝襲擊裕華、興華、新中華、中藝、小華、兩個華國貨公司，大肆搶掠，偷飲偷食，打人拉人，横蠻無理到了極點。特別在七月廿九日無理地把陽光國貨公司經理李志強投入黑獄廿一個月，更令我們愛國商人感到無比憤怒！

李志強戰友，你是好樣的，你當「庭」直斥「法官」的「控罪」，不愧為中華民族的優秀兒女，是我們學習的好榜樣。我們都是一羣正當的愛國商人，港英強盜行劫的大暴露，使我們更加憎恨這個暴徒，誰破壞社會安寧？誰在搗亂？不僅港九四百萬同胞很清楚，甚至世界各地人民也是清楚的。搗亂者就是他們港英法西斯強盜。我們再三表示要向李志強及其他勇敢的中華兒女學習，堅決響應港九各界同胞反對港英迫害鬥爭委員會七月廿九日的號召，在各方面採取更多抗暴行動，狠狠痛擊港英和一小撮漢奸走狗，誓把港英這個反華小朝廷鬥到低頭認罪！

一羣愛國商人

最響亮的歌是東方紅，最偉大的領袖是毛澤東！世界上有多少人在仰望着世界革命的中心——北京，有多少人日夜想念着當代的列寧——毛主席！當他們從五湖四海匯集到北京的時候，有多少人激動得流下了幸福的熱淚。最近，記者訪問了首都飛機場，聽了許許多多發生在候機室和飛機客艙裏的動人故事。這些故事表達了世界革命人民無限熱愛毛主席，無限熱愛毛澤東思想的真摯……

……澤東思想。」一位拉丁美洲朋友對中國乘務員說：「中國人民幹革命靠的是毛澤東思想，我們也要靠毛澤東思想來幹革命，全世界人民都要靠毛澤東思想來幹革命。」一位非洲朋友在離開中國之前，對中國服務員說：「我們捨不得離開你們，但是我們要工作，要鬥爭，我們必須回去。我們從中國帶回去毛主席的書，這是我們最寶貴的禮物。……

最近，在港英的法西斯暴行下，我的兩位過去的學生，一位壯烈地犧牲了，一位被「判」入獄兩年。知道了這些消息，特別是憶起那位犧牲了的烈士，心頭激起了久久不能平靜的悲憤。

這兩位青年，在學校讀書時都是好學生，都是勤奮好學的好孩子。一位畢業後到工會工作，另一位還沒有讀到畢業就進了通訊社。到工會工作的那一位在學時已有很好的組織能力，曾擔任學生會的重要職務，到通訊社的那一位卻是比較沉默寡言，有時還有點害羞的樣子。但至今已事隔十幾年，他們到了工作崗位以後，受到了新的磨練，受到了更好的……

……他們又移屍滅跡，他到底是在什麼情況下中槍的，敵人是怎樣把他打死的，法西斯匪徒們至今還沒有作出交代。

薛平在被捕後，和港英法西斯軍警、「法官」進行了針鋒相對的鬥爭。他在「法庭」上慷慨陳詞，直把「法官」當被告，嚴厲斥責那些心虛膽怯的傢伙抬不起頭來。如果說他在學校時代還有點兒靦腆的話，那麼今天，橫眉冷對法西斯匪徒時，他那無所畏懼的英雄氣概，正是香港愛國同胞敢於鬥爭的一個良好榜樣。

何福、薛平都是用毛澤東思想武裝起來的好青年。

「……夜正長，路也正長，我不如忘卻，不說的好罷。但我知道，即使不是我，將來總會有記起他們，再說他們的時候的。」我們今天的時代，和魯迅先生所處的時代大不相同。今天是七億中國人民站起來的時代，是港九愛國人民用偉大的毛澤東思想武裝起來的時代，……對何福烈士非常懷念，至於薛平，中國政府已經提出了抗議，並已對港英的無理判「刑」，採取了相應的措施，限制路透社駐北京記者的……

慧劍心魔
梁羽生著

第五回：氣壯山河驅暴虜 光輝日月頌英雄

烏獲大怒，擲開卜仇天，揮棒猛掃敵兵，呼呼兩棒，打死了三個回紇軍官。……

毛主席是世界人民心中的紅太陽

林鶴民

最響亮的歌是東方紅，

最偉大的領袖是毛澤東！

世界上有多少人在仰望着世界革命的中心——北京，有多少人日夜想念着當代的列寧——毛主席！當他們從五湖四海匯集到北京的時候，有多少人激動得流下了幸福的熱淚。最近，記者訪問了首都飛機場，聽了許許多多發生在候機室和飛機客艙裏的動人故事。這些故事，表達了世界革命人民無限熱愛毛主席，無限熱愛毛澤東思想的真摯的感情。

偉大的領袖毛主席

今年五月的一個早晨，首都機場一片紅旗飄揚，春光普照在革命聖地延安。當女乘務員捧着紅彤彤的「毛主席語錄」，面向來自五大洲的朋友們，敬祝我們偉大領袖毛主席萬壽無疆的時候，外賓們情不自禁地高呼：「毛主席萬歲！萬歲！萬萬歲！」這時候，機艙裏掌聲雷動，外賓們都主動地拿出「毛主席語錄」，用各種不同的語言齊聲朗讀最高指示。學完最高指示，他們又用不同的語言同聲高唱「東方紅」、「大海航行靠舵手」等革命歌曲。一位澳大利亞朋友站起來為大家演唱了一首他們國家的革命歌曲，大意是：毛澤東的名字象徵着革命。他激動地說，許多國家的朋友都要求演唱愛戴他們無限熱愛的毛主席的歌曲。當時，一位來自東南亞的外賓，情不自禁地在客艙裏跳起了「萬歲！毛主席！」的舞蹈。飛機客艙裏洋溢着革命的朝氣，洋溢着熱愛毛主席的無限深情。

一位東南亞朋友對中國乘務員訴說了他熱愛毛主席的深切感情，他說：「我喊『毛主席萬歲！』就是嗓子喊啞了我還是要喊，這是發自我內心的最真的感情。我們對偉大領袖毛主席的熱愛，實在是表達不完的。」

外國小孩子 也唱語錄歌

世界人民熱愛毛主席，在外國孩子們的心目中，也樹立起毛主席的崇高威信。一天晚上，柬埔寨朋友到機場來迎接客人，帶來一個三歲的柬埔寨孩子。乘務員逗他玩，讓他唱歌，沒想到他用中國話大聲唱起毛主席語錄歌：「下定決心，不怕犧牲，排除萬難，去爭取勝利。」大家歡迎他再來一個，他又唱起「北京的金山上，光芒照四方，毛主席就是那金色的太陽……」那帶着稚氣的感情充沛的歌聲，激盪着候機室的每一個人的心。

毛主席和世界人民心連心。許多外國朋友一到中國，第一件事就是先要一枚毛主席像章，好讓自己時時刻刻都看見毛主席。一位蘇聯旅客路過中國，他在機艙門口遇到中國乘務員時，什麼話也不說，只是把外衣掀開一角，露出別在襯衣上的一枚閃閃發光的毛主席像章，然後向乘務員微微一笑就走過去了。又有一次，一個中國翻譯和一位蘇聯旅客在候機室的餐廳裏一起吃飯，中國翻譯感到有人從桌子下面伸過一隻手來，他連忙也把手伸到桌子下面，沒想到竟然接到一枚斯大林紀念章。這位蘇聯旅客激動地深情地注視着他。中國翻譯把自己的毛主席像章摘下來遞了過去，他笑了。還有一次，候機室的服務員發現一個非洲朋友身上別着五個毛主席像章。可以看出這位非洲朋友是多麼愛戴世界人民心中的紅太陽毛主席啊！

世界人民革命 靠毛澤東思想

毛主席的話，威力最大，句句是真理，一句頂一萬句。偉大的毛澤東思想，是全世界人民鬧革命求解放的最強大、最銳利的思想武器。世界各地的外國朋友來到中國尋求革命的法寶——毛澤東思想。他們在候機室裏，在飛機客艙裏，如飢似渴地學習毛主席著作。一位來自抗美鬥爭前線的越南朋友說：「現在越南人民最需要毛澤東思想。」一位拉丁美洲朋友對中國乘務員說：「中國人民幹革命靠的是毛澤東思想，我們也要靠毛澤東思想來幹革命，全世界人民都要靠毛澤東思想幹革命。」一位非洲朋友在離開中國之前，對中國服務員說：「我們真捨不得離開你們，但是我們要工作，要鬥爭，我們必須回去。我們從中國帶回去毛主席的書，這是我的戰友們日夜渴望的最寶貴的禮物。這些書，將成為我們對帝國主義進行鬥爭的最有力武器。」一天晚上，一個哥倫比亞孩子到首都機場來送他的媽媽，他口袋裏裝着兩本「毛主席語錄」，一本是英文版的，一本是中文版的。他告訴中國服務員：「我要把英文版的送給我媽媽，這是和媽媽見面時最好的禮物。」

許多外國朋友 在高空中學習

在幾千米高空的旅途中，許多外國朋友不顧飛機的顛簸，認真刻苦地學習毛主席著作。一位瑞典客人乘飛機去廣州，一上飛機就聚精會神地學習「毛主席語錄」，乘務員把茶水點心送到他面前，他不吃也不喝，只是一個勁地學習，一路上學習了四個小時。一位馬里客人對中國乘務員說：「吃糖只甜在我的嘴裏，學習毛主席著作甜在我的心裏。」有些外國朋友學習毛主席著作的刻苦精神，使中國乘務員都十分感動。有一次，馬里代表們乘坐的飛機上沒有法文版的「毛主席語錄」，他們就請人給他們翻譯，一段一段地抄，一直認真地學習到目的地。

蘇聯人民熱愛 偉大的毛主席

蘇聯人民無限熱愛毛澤東思想。他們把毛主席著作看成是同蘇修集團進行鬥爭的有力武器。在首都機場的候機室裏，經常有許多蘇聯旅客要求買「毛主席語錄」和毛主席著作。一位從北京去伊爾庫茨克的蘇聯旅客，一上飛機就悄悄地坐在飛機前艙的桌子下面，認真閱讀「毛主席語錄」，從飛機起飛一直閱讀到降落。飛機降落後她對乘務員說：「這本書送給我吧！」乘務員滿足了她的要求，她激動地緊緊握住中國乘務員的手。有一位去河內的蘇聯客人向中國乘務員要毛主席相片、「老三篇」和毛主席語錄。他對乘務員說：「我天天讀毛主席的書，照毛主席的話去做。」「要是能再給我兩本『毛主席語錄』，我有兩個孩子，每人一本。」

堅持武裝鬥爭 走中國的道路

外國朋友不僅認真學習毛澤東思想，還認真地活學活用，把毛澤東思想用到實際行動中去。有一次，一位智利客人在飛機上吃完水果，主動地把盤子送回服務艙，完了還說：「謝謝你。」他用中國話說：「為人民服務。」在瀋陽，一位巴西客人吃完飯幫助服務員收拾碗筷，中國服務員勸他休息，他理直氣壯地說：「毛主席號召向雷鋒同志學習，我也要學習。」幾位東南亞來的外賓，在飛機上幫助服務員一起為乘客服務，服務員勸他們休息一下，他們不肯休息，說：「我們學了毛主席的『老三篇』還不夠，我們要學習毛主席的著作。」他們還說：「我們到中國才十幾天，就感到中國的文化大革命太偉大了。中國不搞文化大革命就一定要改變顏色。毛主席是中國人民的偉大領袖，也是全世界被壓迫人民的偉大領袖。我們學習了毛主席著作，終於找到了『槍桿子裏面出政權』這個真理。我們回去一定要堅持武裝鬥爭，跟着毛主席走中國革命的道路。」他的話說出了亞非拉億萬人民發自內心的共同聲音。

港九同胞反英抗暴必勝

白刃

英帝的掠奪性投資

海燕

英帝在中國投資有一百多年的歷史，其投資方式，完全是殖民主義者的掠奪性質的。如果說英帝對印度等地的投資多少還帶有一點開發性，那麼，對中國的投資，就是純屬商業掠奪性質的。

公元一七一五年「東印度公司」在廣州設立商行，為英帝在中國投資之始。一八三四年該公司對中國貿易獨佔權廢止的前後，英商來中國的日多，「怡和」（一八三二年）、「仁記」（一八三五年）等老牌洋行都在此時設立，但仍以廣州為限。當時英商佔外商的四分之三，主要做鴉片貿易。

鴉片戰爭五口通商後，英商重心移到上海，一八四五年取得了上海租界，「安利」、「太古」（一八六六年）、「太古」（一八六七年）等公司均於此後在上海開業。十九世紀後期，英國對中國貿易比重跌落，一八七四年以前佔中國進出口的百分之四十，一八八九年跌至百分之二十。但由於香港被英佔據，加上由香港的對華貿易，在十九世紀末後數年中仍佔百分之六十。航運方面，此期間發展極快，也以香港為中心。迄十九世紀末，英船佔航行中國船隻噸位的百分之六十以上。「太古」的「中國輪船公司」（一八七二年），「怡和」的「中印輪船公司」（一八八一年），分執牛耳。「會德豐」（一八八三年）則以上海為中心。「怡和」、「公和祥碼頭公司」（一八七一年）等，開始控制了中國碼頭倉庫業務。金融方面，也在此時建立基礎。「麥加利」（一八五七年）和「匯豐」（一八六五年）兩大銀行都在上海開業。「匯豐」和「怡和」合組的「中英銀公司」（一八九八年），在十九世紀末開始掌握中國外債。工業方面，一八六二年開始建立的船廠，即「耶松」的前身。「怡和絲廠」（一八八二年）和「怡和紗廠」（一八九五年），成立於「馬關條約」允許外國在華設廠權的前後，其餘都較晚。

二十世紀以來，英帝對中國貿易比重再減，但貿易額則劇增。此時期的特點是大托辣斯企業的興起。如「英美煙草公司」（一九〇二年）、「中國肥皂」（一九〇三年）、「利華兄弟」、「通用電氣」（一九〇八年）、「亞細亞火油」（一九〇八年）等，都在二十世紀初侵入中國。英帝化學托辣斯的「卜內門洋鹼公司」和「鄧祿普橡皮公司」（一九二〇年）等則稍遲。航運方面，帝國主義在中國的航運業競爭到了二十世紀初達於頂點，以後收買兼併，不一而足，而英商始終佔優勢。至「七七」抗戰時，連香港在內，「怡和」系有「中印」、「公和祥」、「港九碼頭」、「黃埔船塢」、「天星小輪」等五單位，「太古」系有「中國航業」、「太古」、「藍煙通」、「太古船塢」、「太古糖房」等六單位，「會德豐」系有「上海拖駁」等八單位。金融方面，在此期中發展最快，先後有「有利」（一九一五年）、「大英」（一九二二年）、「沙遜」（一九三〇年）、「通濟」（一九三三年）等銀行在上海開業，遂在中國分支機構二十處。保險方面，在上海設總公司的「揚子」（一八六二年）、「保家行」（一八六三年）等均有發展，「遠東」（一九一五年）、「四海」（一九三三年）等英系保險機構則係此期內成立，而香港「保安」系獨執牛耳。此外尚有八十四個在港的保險公司來華活動。

工業方面，「耶松」（一八六二年）和「瑞鎔船廠」（一九〇三年）兩船廠都有相當的規模，抗戰前合併為「英聯船廠」。「馬勒船廠」（一九二八年）初規模甚小，抗戰時大擴充。紡織工業在與日本競爭中發展最快，除「怡和紗廠」外，以後起的「綸昌紡織公司」（一九二五年）規模最大，此外「崇信」、「綸益」、「密豐」等先後設立。煙草工業中「英美煙草公司」在中國分設工廠，後改組成「頤中煙公司」，機構遍中國。飲料工業除「正廣和汽水」（一八六四年）成立較早外，此期有「怡和啤酒」和「上海啤酒」兩大規模啤酒廠設立。肥皂工業屬「利華兄弟」的「中國肥皂公司」也繼續設立了五個性質相同的工廠。蛋品工業由於「和記」設立，英國已居壟斷地位。此外在打包工業中如「平和」、「漢口打包廠」等，也規模甚大。

上海自來火公司、上海自來水公司雖在十九世紀後期設立，但這兩個公司於一九〇一和一九〇三年分別改組後始擴充發展。「漢口電燈公司」、「上海電車公司」同時成立（一九〇五），「中國電車公司」（一九二三年）則為時較晚。

英帝在華的礦業掠奪，始於「通興煤礦」（一八九六年），其後「福公司」在各省攫取的礦權甚多，但多未開採。英帝的大規模礦業始於在義和團運動時騙佔的「開平煤礦」，辛亥革命時又吞併了「灤州煤礦」，組成「開灤礦務總局」。「福公司」於一八九八年侵佔「河南煤礦」後又吞併了中國的「中原公司」和「門頭溝煤礦」，三者均名為中英合辦，實由英人統治。

敬悼反英抗暴烈士

雪子

碧血生光敵膽寒，
長留壯烈照人間。
怒濤迸發仇千丈，
不放英酋片甲還。
（稱贊指門委會）

敬禮，好樣的青年！

九輔起

最近，在港英的法西斯暴行下，我的兩位過去的學生，一位壯烈地犧牲了，一位被「判」入獄兩年。知道了這些消息，特別是憶起那位犧牲了的烈士，心頭激盪了久久不能平靜的悲憤。

這兩位青年，在學校讀書時都是好學生，都是勤奮好學的好孩子。一位畢業後到工會工作，另一位還沒有讀到畢業就進了通訊社。到工會工作的那一位在學時已有很好的組織能力，曾擔任學生會的重要職務。到通訊社的那一位則是比較沉默寡言，有時還有點害羞的樣子。但至今已事隔十幾年，他們到了工作崗位以後，受到了新的磨練，受到了更好的薰陶，他們一定變得更堅強更精實了的。由於大家都忙，他們在新的崗位上又有更多的工作，見面的機會不多。但大家都知道在為着一個共同的革命目標工作，見面時，一個微笑，幾句問候的話，已經蘊藏着無限關切之情的。

反英抗暴鬥爭開展以後，大家分別在各條戰線上戰鬥，我並不知道他們的現況，直到報紙上刊出：港英法西斯狼在進攻九龍勞聯工會時，開槍打死工會職員何楓；港英法西斯匪徒無理拘捕新華社記者薛平，我才知道了他們英勇鬥爭的事跡。

何楓於犧牲前，還在擴音機前鼓舞工友們進行戰鬥。殘暴的港英法西斯軍警，亂槍掃入工會，何楓犧牲後，他們又移屍滅跡。他到底是在什麼情況下中槍的，敵人是怎樣把他打死的，法西斯匪徒們至今還沒有作出交代。

薛平在被捕後，和港英法西斯軍警、「法官」進行了針鋒相對的鬥爭。他在「法庭」上慷慨陳詞，直把「法官」當被告，駁得那班心虛膽怯的傢伙抬不起頭來。如果說他在學生時代還有點靦腆寡言，那麼今天，橫眉冷對法西斯匪徒時，他那大無畏的英雄氣概，正是香港愛國同胞敢於鬥爭的一個良好榜樣。

何楓、薛平都是用毛澤東思想武裝起來的好青年。

他們遵照毛主席的教導：「下定決心，不怕犧牲，排除萬難，去爭取勝利。」何楓為人民的利益而死，他的死比泰山還重。薛平為人民利益而繫獄，他的行為也是光榮的。

魯迅先生在三十多年前，對蔣介石法西斯匪幫殺害革命青年，發為悲憤，寫了著名的「為了忘却的記念」。這篇文章的結尾，表示了魯迅先生對革命同志的高度的階級感情，讀者無不為之感動。文章的結尾寫道：「不是年青的為年老的寫記念，而在這三十年中，却使我目睹許多青年的血，層層淤積起來，將我埋得不能呼吸……夜正長，路也正長，我不能忘却，不說的好吧。但我知道，即使不是我，將來總會有記起他們，再說他們的時候的。」

我們今天的時代，和魯迅先生所處的時代大不相同，今天是七億中國人民站起來的時代，是中國人民用偉大的毛澤東思想武裝起來的時代，是港九愛國同胞高舉毛澤東思想紅旗的時代，港英法西斯暴行的徹底清算，肯定是為期不遠了。不僅是將來有記起他們說起他們的時候，就在今天，萬千的港九愛國同胞對何楓烈士非常懷念。至於薛平，中國政府已經提出抗議，並且對港英的無理判「刑」，採取了相應的措施，限制路透社駐北京記者的行動自由。我們也完全可以肯定，薛平是要光榮歸來的。

何楓、薛平都是毛澤東時代的好青年。何楓犧牲時，還只有三十歲出頭。這樣有為的年輕人，就犧牲在萬惡的英帝國主義的槍彈下，這更加燃點起我們心頭的怒火。今天，我們年紀大點的來為年青的人寫紀念文字，這股悲憤的心情，一定要化為抗暴鬥爭的力量。毛主席說：「成千成萬的先烈，為着人民的利益，在我們的前頭英勇地犧牲了，讓我們高舉起他們的旗幟，踏着他們的血跡前進吧！」是的，讓我們高舉毛澤東思想紅旗，把這一場反英抗暴鬥爭進行到底，不獲全勝，誓不罷休！

奈溫反動政權破壞不了 中緬人民友誼遠長

史仁

中國和緬甸都是亞洲的國家。從地理上說，兩邦土地相接；從歷史上說，彼此已經有了幾千年的傳統友誼。直到今天，緬甸人民還稱呼為「胞波」（緬語，意為一母所生的親兄弟），保持着非常親切而深厚的情誼。

從遠在公元以前的紀錄來看，緬甸的文化開發很早，並早就與中國有友好關係。中國西南交通線最早的紀錄，見於司馬遷「史記」。據載，在公元前二世紀時期已有人從四川到印度。其交通綫當是經過雲南和緬甸北部，是由雲南和緬甸境內的聯絡所貫穿着的。

……

元、明兩代，中國與緬甸的玉石珠寶貿易盛極一時。緬北所產的名貴玉石由陸路運往騰衝加工，製成裝飾品後再運銷全國。根據英國人史谷特和勃朗兩人的考證，緬北的玉石礦，在十三世紀初，是由中國雲南的一個小商販首先發現，其後中國商人每年成千累百地到緬甸採玉石，開產量多時年逾數千擔。在緬甸的雲南玉石珠寶商多至百餘家。

清朝時，中緬兩國邊境人民的往來通商更加頻繁，在中國人民與緬甸人民相互切磋琢磨之下，開採銀礦的生產技術即逐漸有所提高。

過去緬甸缺乏鋼鐵，而中國封建統治者却設關嚴禁出口，雖然在「過者必誅」的禁令下，但每年仍有數千中國人冒着重重危險出關與緬甸人民實物交易。

正由於緬甸是中國的鄰邦，所以這十多年來，中、緬兩國不僅在平等互利的基礎上擴大兩國間的友好關係，中國政府還派遣專家到緬甸，協助緬甸人民發展民族經濟而忘我的工作。這種無私的援助，緬甸人民清楚知道。這種深厚的友誼，也是任何別有用心者所破壞不了的。

近年來，緬甸奈溫軍人法西斯政權在英帝指使下，勾結蘇修，進行反華、排華活動，可是這種反動的陰謀，最後一定為中緬兩國人民所粉碎。中緬兩國人民的深厚友誼是萬古長春的。

修正的謠言

揮矛

西方有一句荒謬的諺語說：「謊言經過一千次的重複，就會變為事實。」港英當局對這一教條頂禮膜拜，奉為圭臬，因此不惜掏盡老本，開動一切宣傳機器，發動前所未有的造謠攻勢，以為這樣一來，就可以使「民心歸向」，使「左派分子」孤立起來。因此之故，港英的謠言遍天蓋地而來，一時頗有聲勢洶洶之概。但是到底謊言掩蓋不住事實，謠言破了產，港英的宣傳機構只贏得「造謠處」與「講錯電台」的美名。

謠言破產了，港英今天只有求救於「修正的謠言」。

什麼叫做「修正的謠言」呢？乃栽贓嫁禍是也。試舉一例：不久前，「眞報」造謠左派機構故意消耗食水，將水喉通往溝口，讓食水流掉。這一謠言無名無實，人們一看就知道他們是在「臨風」。港英當局其後就把這一謠言「修正」一下，藉其獸兵狼警搜劫摩托車業工會九龍分會之便，造了一謠，說在「摩分」會所，發現所有水喉都通向溝口，溢滿而流。據此證明「左派工會」蓄意將食水引入溝渠，白白糟蹋了。有地點，有名稱，符合「五W」的「新聞守則」。這一「修正」，看似比「眞報」寫得多了，可是明眼的人，仍然看出只是更卑劣更愚蠢的謠言，除了顯示他們的低能無恥、含血噴人之外，別無意義。

慧劍心魔

梁羽生著

第五回：氣壯山河驅暴虜　光輝日月頌英雄

烏獲大怒，撇開卜仇天，抽身猛撲敵兵，呼呼兩掌，打死了三個回紇軍官。兩個恰打碎了天靈蓋，第三個則是恰巧給被打死的同伴壓翻，烏獲的神力在打碎敵人同伴的天靈蓋之後，餘力未衰，透過他同伴的屍體，將他壓死。

可是他撇開卜仇天，卜仇天却放不過他，就在他打死那二個軍官的時候，卜仇天的雙筆已戳到了他的背後。烏獲僅能避開一支，給卜仇天的右手筆戳着他的腰，幸虧沒有戳正他的「癢氣穴」。烏獲皮粗肉厚，傷得不重，不過亦已「掛綵見紅」，腰部頗有麻癢不舒之感了。烏獲氣力減了幾分之後，卜仇天可就大佔上風了。雙筆欺身進迫，殺得烏獲再也不能抽身去打回紇的士兵。

劉芒在和帥萬雄過了百招之後，漸漸也居於劣勢。並非帥萬雄的刀法勝過了他，而是帥萬雄的臨敵經驗比他豐富，在他未熟悉帥萬雄的路數之前，帥萬雄已先探出了他的虛實優劣。帥萬雄是知己知彼，劉芒是只知己而不知彼，這麼一來，當然是劉芒要吃虧了。

……

（四一七）

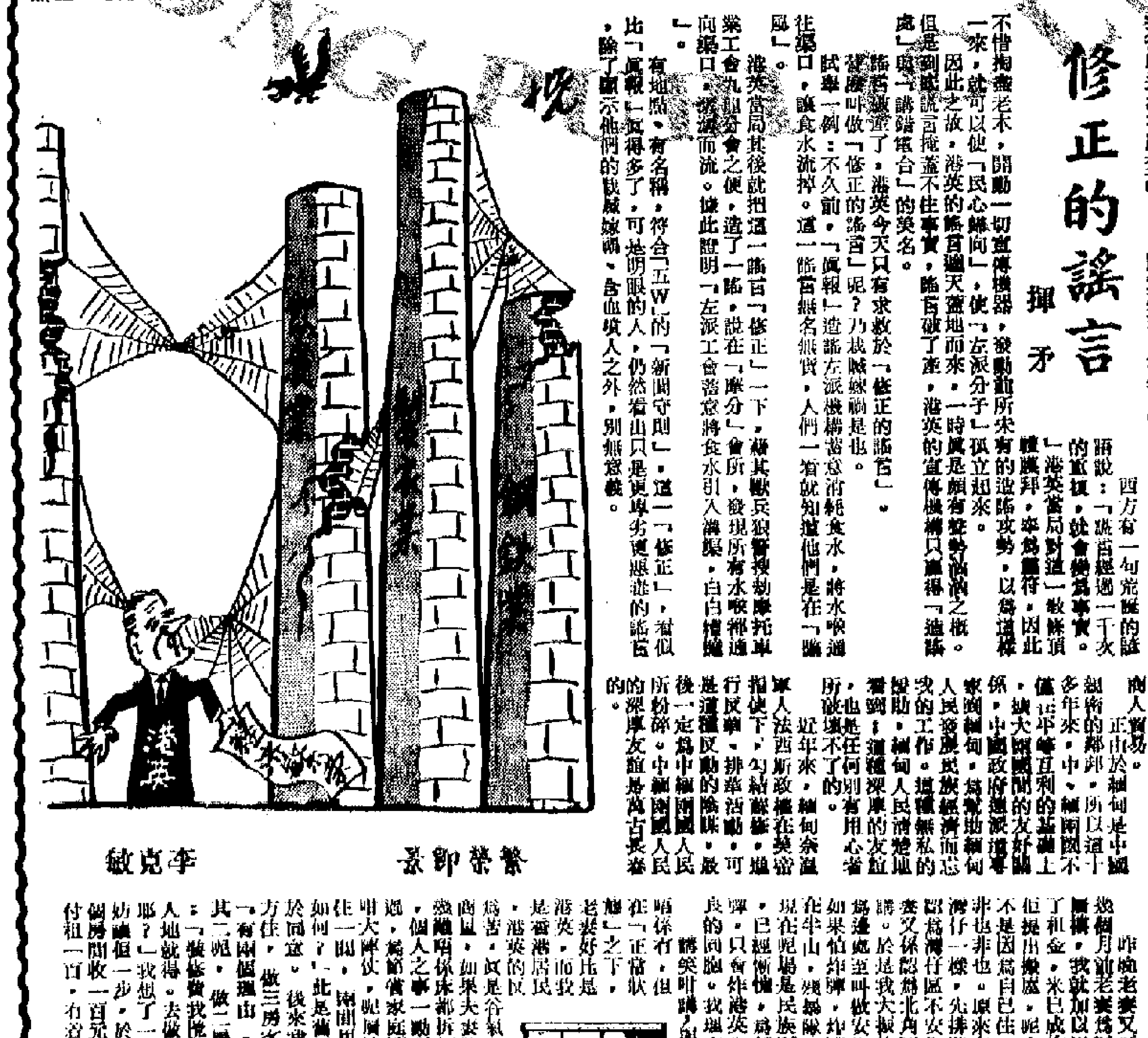

繁榮節錄　李克敏

抗暴鬥爭——英雄的樂章

楊潮

抗暴鬥爭，是一部大型的交響樂，也是一部勝利的交響樂。

個別地區，個別事件的順利與挫折，只是整部交響樂一種樂器的一個樂管，或是一個樂句。

即使這一個樂音，一個樂句中有淚，有血，甚至有烈士的犧牲，然而整部交響樂卻以莊嚴雄偉的氣概，美妙繁複的音響，向着偉大的勝利邁進，管弦交響，鐘鼓齊鳴。

在新界上水的一個小小的雜貨店——忠信土產公司中，一個年近古稀的老翁，帶着兩個十八、九歲的女兒，頑抗港英的百餘軍警。在人數上，這是三與百餘之比；在實力上，這是三個老弱的普通居民，與百餘受過特殊訓練，裝備着木彈、催淚彈、換彈、警棍、籐牌、鋼盔、卡賓槍甚至於消防用水喉的「防暴隊」和警察相對抗。然而，這個長鬚飄然的老者和他兩個不過二十歲的女兒，却大義凜然，堅毅不屈，神勇無比，擊退頑敵。百餘軍警放了許多催淚彈，又用火攻，又用水射，經過一個多小時的圍攻，才打從後門闖進店中，將三人捕去。在這一個別事件中，這百餘軍警也許自認為完成了任務，漢奸走狗報紙自然更是修造「勝利」。但在其實質上，廣大同胞在這個小小的戰役中看到的，仍是人民戰爭威力的偉大，仍是我們必勝，港英必敗的真理。

這一個小小的戰役，只是這一部勝利交響樂中的一種樂器的一個樂管。與此同時，另一種樂器，又奏出另一種美妙的旋律，動人的音響。

在九龍仔香島中學，港英當局出動英軍、啹喀兵和大批「防暴隊」，由英軍少校和英籍警司率領，如臨深淵，如履薄冰，處處警戒，步步驚魂。但是當他們攻入校內，逐屋搜索時，他們遇到了什麼呢？在空無一人的校舍內，他們遇到了大量的精神武器：在每一間課室的黑板上都寫着歡迎他們的口號標語：「華警們，掉轉槍頭，做一個有血性的中國人！」「華警們！不要做民族罪人！」「不要再替白皮豬賣命，掉轉槍頭，立功贖罪！」「華警們，歡迎你們來參觀學習，決心做一個有血性的中國人！」……此外，香島師生還在課室中準備了許多抗暴的小冊子，旁邊都寫着：「歡迎華警取閱」；而在一些地方，又有這樣的標語：「不准動毛主席像！」在有些課室門外，還留下「小心地雷」。

「小心地雷」，在港英看來是一種精神武器，它給敵人的創傷，雖然是看不見的，却是很重大的。這是人民戰爭的另一種形式，這是勝利交響樂的另一種樂器，所奏出的曲調，亦莊亦諧。

高音、低音、管樂、弦樂，在抗暴鬥爭交響樂的樂隊指揮之下，此伏彼起，絡繹繼續，時而昂揚奮發，時而婉轉低沉，時而雷鳴，時而怒吼……這一場交響樂，表達了深厚的感情和力量，有鼓舞人心的節奏和旋律，正在香港這個國際舞台上，向全世界演奏着。

如果我們把眼光放大，把鏡頭拉遠，我們就會看到這個全世界性的樂章的演奏的舞台——實在包括整個世界。請聽南越的砲聲，中東的砲火；世界最大的帝國主義的大本營——美國，黑人抗暴鬥爭正在多個城市燃起，把城市燒成了一片火海。這是英雄的樂章，這是全世界人民的反帝革命樂章。

增人又記

夢中人

商量分租

昨晚老妻又提出搬屋。搬屋我非常之贊成。幾個月前老妻為了貪舒服，充闊佬，要自己住一層樓，我就加以反對，無奈佢當時獨行獨斷，交了租金，米已成炊，反對不來而已。然而，昨晚佢提出搬屋，既又輪到我反對矣。何以故呢？是不是因為自己住一層樓蝕得很，唔想搬走呢？非也非也。原來老妻提出搬屋，其動機與衝仔住灣仔一樣，先排灣仔區不停發生抗暴事件，衝仔認為灣仔區不安全，去同學家中住了幾晚。而老妻又係認為北角不安全，要搬去安全地方居住。於是我大發牢騷，我話住在半山，如果怕炸彈，炸彈此處都有；如果怕爆炸，住在半山，照樣可以半夜三更拉人。我又話邊處至叫做安全？究竟怕炸彈抑或怕爆炸嘛？現在呢場是民族鬥爭，身為中國人而不投入戰鬥，已經慚愧，為何反要逃避？而且抗暴之士的炸彈，只會炸港英和漢奸敗類，根本就不會光顧善良的同胞。我理直氣壯，佢口啞啞噤。

……

晤係冇，但在「正常狀態」之下，老妻好比是港英，而我是香港居民，港英的反為害，頂是合氣又霸氣。當然，夫妻無事不可以商量，如果夫妻間頂是有如愛國同胞之鬥港英，幾曉唔係床都拆爛矣。我曰：「現在這個時候，個人之事一動不如一靜，無謂搬來搬去矣。不過，為節省家庭開支起見，無謂自己住一層咁大陣仗，呢層樓可以間得三房一廳，我地自己住一間，兩間用來分租給人。」又試做其二房東如何？老妻想了一會，說：「不如自己去租地方住，做三房客重好。」我問點解？老妻曰：「有兩個理由，其一是二房東乃是剝削分子，其二呢，做二房東要花一筆裝修費。」我曰：「裝修費我肚諗，求其我地租金公道，唔剝削人地就得。去做三房客，難道你又甘心被人剝削耶？」老妻想了一想，覺得我到底不是港英，不妨讓佢一步，於是就此決定。至於租金方面，每個房間收一百元，全層樓的大租是三百元，自己付租一百，有否賺亦有飽底，甚為公道。

（五七）

洋雜出現不穩現象 十家百貨店露危機

日本廠家現不願多接港訂單 前訂貨亦要推遲下月才交付

【本報訊】日本廠家對香港商場失去信心，最近港洋雜批發商向該地廠方訂貨多不願意接受，而要將交貨期推遲。百貨零售生意淡，市場已出現倒風，批發商人近對於放賬生意更為慎重。

據某洋雜批發商說消息，日本某大壟斷資本企業近日曾有信來，表示對香港商場失卻信心。他們不僅沒有來盤要求港商訂貨，而且對於港商前去電訂購的一批貨物，也無興趣接受。該批訂貨港商原定要求其交貨期在八月份，但廠方卻要將交貨期推遲到九、十月份。廠方這種做法，主要是對短期內香港商場不大樂觀，如八月份交貨，目前便要馬上生產，但貨物生產後如被港商要求退貨，那廠家就要遭受很大的損失。同時，日本廠家恐怕貨物製成後，香港海運全部窒息，貨物無法運來。故廠方認為對局勢稍為明朗定後才進行生產，以避免損失。

據百貨批發商人說，上週商場三家經辦洋雜、絕綿足頭的台灣鉅莊出現不穩現象，其中一家欠款一百餘萬元的台莊宣告「死火」。近十家百貨商店也告「危危乎」，使得批發商人在經營上遭遇的困難比前增加，對於放賬生意更具戒心，不放賬根本沒有生意做，放賬又恐怕將來貨款收不回。據說，目前有某大批發商號現放出的街賬達二百萬元，最近加派職員催收貨款，但也無法收回，即使收回的也以期票居多。據商人說，如港英繼續升級迫害香港愛國同胞，百貨商號因不夠生意做而被迫停業的將會不斷出現。

最近已告「危危乎」的十餘家百貨商號，對於商欠下的街賬已無法清還，其中有好幾家當批發商催收欠款迫切下，他們只有要求債權人將貨搬回去，債權人對他們已失去信心，亦唯有將貨物搬走。

前訂歐美秋冬貨 港商多要求退訂

對近程區訂貨暫觀望

【本報訊】港商已向歐美等地訂下之秋冬貨品，現續被商人要求取消訂單的還有不少，港商對近程地區訂貨，港商觀望不前。

近兩個多月來，港英法西斯當局迫害我愛國同胞不斷升級，使百貨行業白色恐怖，旅行業生意首先受到嚴重的損害。夏季貨品生意頗淡，減縮。該行業商人資金週轉極之困難，他們對今後的幾個月的生意均告頗淡。因此，最近不少百貨商對於前一個時期訂下之歐美秋冬季貨物現多要求取消訂單。其中有些大型、中型百貨公司商人前訂下之貨，本應現在要開出信用證的，但他們也告暫停開出。即使有些大型百貨商雖續開出信用證，不過亦多將前訂貨減退一半。對近程地區訂貨，港商現續採取觀望態度。

據百貨商人說，由於銀行繼續收緊百貨商行信用，因此有些信用普普通通的百貨商現向歐美日等地開出信用證，多先要繳交押匯按金百分之五或百分之十。而且信用證期亦由六、七十天縮短為三十天。一些商號現仍不需先繳交押匯按金，但信用證期也被縮短為三十天。這樣直接增加百貨商不少困難，因而造成現在不少百貨商要被迫取消一部分秋冬貨品訂單的原因之一。

英鎊又出現被拋售風潮

對英國來說，七月是一個最不吉利的月份。一九六五年和一九六六年的七月，都是英鎊受到嚴重壓力的月份。一九六七年七月，又出現同樣的事件。由於阿拉伯國家的封鎖和蘇伊士運河的關閉，原來已經令人沮喪的英國貿易情況，變得更加惡化了。結果，使得英國的貿易赤字，從一季度的五千三百萬英鎊，增加到第二季度的三億英元。因此，出現了拋售英鎊的浪潮，使英鎊地位受到打擊。盡管英格蘭銀行出面支持，大力收買（據說購入英鎊達二億美元），但是英鎊價格仍然由二點八美元，跌到二點七八五美元，成為一九六四年十一月以來的最低價。

為此，保守黨上星期在英國下議院對工黨政府提出不信任案。保守黨領袖奚斯在辯論中嚴厲抨擊威爾遜政府的經濟政策，其中包括去年七月的緊縮措施（加稅加費，凍結工資，進一步限制分期付款條件和出國旅行攜帶外幣限額等等），給英國人帶來的損害。這些損害包括：七月份失業人數達到四十九萬六千人，相當於整個勞動大軍的百分之二點一，成為一九四〇年以來七月份最高的數字；工業生產指數下降了四點；零售價格比一九六四年十一月工黨上台時上漲百分之十一點一；經濟增長年率低到僅有百分之一至一點五，比威爾遜政府最低的目標還低了將近百分之二。麥克勞德說：「在現代經濟史上，我無法找到有上述指數同時如此糟糕的類似例子。」

工黨政府終於在下議院以三百三十三票對二百四十票，否決了保守黨提出的不信任案。不過，國際收支繼續出現赤字的問題依然存在。政府原來預期消滅赤字的希望，看來非落空不可。據英國有影響力的「經濟學家」周刊說，今年英國的國際收支，最佳估計是出現二千八百萬英元的赤字，最糟的估計是出現二億四千萬英元赤字。「經濟學家」並說：「二億四千萬英元赤字的估計是『比較現實的』，這是許多專家都同意的一個結論。」連財政大臣卡拉漢也不得不承認英國經濟的前景不穩。他說：「在今後的若干年裏，英國將走在一條經濟繃緊的繩上。」（陳曼節譯自提前出版的八月七日英國「新聞周刊」）

星市乾果雜貨 銷途依然平淡

貨價高主婦減少買入

【新加坡一日航訊】新加坡乾果雜貨市場，臨近盂蘭節，但是各貨去銷異常疏淡，中國貨品不由港轉口來星，貨價上漲，減少了貨物來源，往常勢將導致市價上漲，但近來則市勢冷靜。據入口商分析其原因，多認為：（一）目前各種主要食品價格高，限制消費者之購買力；（二）本季榴槤盛產，已花費了消費者部份金錢；（三）爲字票吸取主婦部份金錢。由此雖然臨近盂蘭節，多數婦女部份金錢多數等待更接近日子始進行購買，或節省浪費。同時迷信逐漸消除亦為另一因素。

向來在盂蘭節具有廣大銷路之日本香菇，因近來輸入貨量充沛，入口商認為日本可能供量有限，競相定購，並知在香港銷量大減，供星貨源增加，新貨接續運到，形成在日本供銷價因定購者衆而繼……

榴花糖市活 大盤成近二百噸

倫敦原糖期貨價報升

【本報訊】倫敦原糖期貨價報升半鎊，現貨價仍報穩。榴花砂糖大盤成一百九十多噸，東德貨亦有成出。

據糖商接獲消息稱，國際糖期貨價多告報升。例如倫敦原糖期貨價每噸報升半鎊，為十八鎊九；現貨每噸為十八鎊二五。古巴糖每磅一點七七美仙，紐約糖每磅一點八九美仙。

昨天此間砂糖市道仍很平穩。榴花糖共成一百九十多噸，其中粗砂佔一百五十多噸，每噸成價為四百二十元；中砂糖佔四十噸，每噸成價為四百元。東德幼砂糖復成出五十噸，每擔以二十三元成盤。

六月份各類進出口貨值統計（三）（單位：港元）

貨品類別	進口貨值	出口貨值	轉口輸出貨值
工製品（依原料劃分）	二七八、一三七、一一八	一〇三、二五三、四四七	九五、一七六、九九六
皮與皮製品及已製皮毛	三、七五二、五三五	三七四、七一〇	四五六、七三〇
樹膠製品	二、八六二、九七四	一四一、五七二	五五一、八七一
軟硬木製品（除傢私）	三、三〇二、三六一	五九七、八〇五	一四〇、三四三
紙與紙坂及其製品	二〇、〇九五、四九三	七〇五、六八七	二、八〇五、七六六
織造紗織造物及製成品	一四一、九八八、一五二	七五、一四七、八〇七	三六、四二五、〇四六
非金屬礦產品	五九、八九四、七三〇	五、二三六、二三四	四九、〇五二、九一〇
鋼鐵	二三、七七一、六三〇	三、二四七、〇七〇	九四六、一〇四
卑金屬	一二、八五八、七九三	二、〇六一、七四六	二、二三一、三一六
未列名金屬製品	九、六一〇、四五〇	一五、七五〇、八一六	二、五六六、九一〇
機械及運輸器材	一二三、二一四、三七一	五四、六七九、八四一	一三、二五二、四六一
機械（除電機）	四〇、七六五、六三〇	三、三六一、〇二五	八、一二五、七八一
電機儀器及工具	六六、六三〇、四三七	四〇、八三一、二七〇	二、八六六、七八[illegible]
運輸器材	一五、八一八、三〇四	一〇、四八七、五四九	二、二五九、八九[illegible]
其他工製品	九六、二二六、九三七	三五四、四八六、四七七	二六、二九八、二九五
未製成建築物及附屬設備	二、七七五、二二一	一、二九五、一五〇	三九七、九三二
傢私	一、七三七、七九五	四、二三五、九六一	二〇二、七九二
旅行用品	一、一八七、〇八七	五、四八二、二二〇	四五、五八三
衣着	一二、六〇九、二〇七	一八八、一一八、〇五六	三、二二四、五五三
靴鞋	三、七六九、九四三	一六、四三五、三四六	九一九、六〇八
科學光學儀；鐘錶	三四、八三六、四三六	六、五四三、二一八	八、三五四、〇〇八
未列名製品	三九、三一一、二四八	一二三、三二九、五二六	一三、一五三、八二三
郵寄包裹五百元以下者及未列名動物與銀幣	一、三五二、三五五	一、二三六、四八一	六八一、六一四
商品合計	八七三、六一四、五六六	五四〇、六〇二、三四八	二〇五、四二三、八七三
黃金硬幣	六三、九八一、六二〇	—	五四、八〇一、三五五
總計	九三七、五九六、一八六	五四〇、六〇二、三四八	二六〇、二二五、二二八

股市淡價續跌

牛奶等九種昨均無買家 金鈔價格繼續走向下坡

【本報訊】由於買家觀望不前，昨日股市交易疏落，半天成交總值僅四十九萬元。除港機工程續升外，其他各種股價均下跌。

昨日匯豐又跌一元，成一百三十四元，屈臣氏跌二毫半，九龍倉、黃埔、太古、置地、九電、港燈等均跌一毫。整日買賣顯得相當冷落，一般買家興趣極淡，無意吸納。

據股票業人士說，雖然最近「讀錯電台」大力宣傳「和平」與「安定」，極盡粉飾之能事，但一般人都能理解到事實的真相，在港英當局製造的白色恐怖下，銀行存款減少，外資撤逃，工商業衰落，持有充裕頭寸的大戶都不敢放手在股票市場活動，即使有所活動，也只是「顧前顧後」的做些，不敢大手買賣，所以交投少數。

【又訊】昨日金價跌破「二七〇」大關，美鈔市繼續下挫。

K金開市二七〇．二五，比上日收市價又降〇．二五，算是全日最高價；旋即順次下降，上午收市降至二六九．五六二五；午後開市為二六九．六二五，市情續順，降至二六九．五，為全日最低價，收市就企二六九．五，比上日收市價低二毫。牌上交收二千七百兩。

美鈔市奇淡，收市價比開市價跌了〇．〇二五，價位跌破二七〇大關。

股市行情表（單位：港元）

股名	成交價	漲跌差價	成交股數
匯豐	134	—1.000	462
亞洲航業	1.93	——	14,400
九龍倉	11.6	—0.100	2,000
黃埔	26.6/26.5	—0.100	1,600
太古	14	—0.100	2,400
均益倉	11.5	—0.100	150
大酒店	14.6	——	1,000
置地	29.8/29.6/29.7	—0.100	2,271
電車	9.9	——	500
油蔴地	81.25	—0.250	300
九電	13.6/13.5	—0.100	2,600
港燈	18.5/18.4	—0.100	2,900
電話	18.6	——	800
煤氣	10.2	——	1,000
[illegible]	[illegible]	[illegible]	4,000
怡和	9.9	——	1,250
英泥	14.5	—0.100	200
屈臣氏	36.25	—0.250	200
港機工程	30.5	+0.250	1,000
成交總值			490,000

註：「漲跌差價」係指昨前兩日收市價的差價。

碳酸鈣沖場 市價大步回落

【本報訊】工業原料市昨天本地買家落場略增，交投稍活。日本碳酸鈣有新貨沖場，現貨市價急降，該貨在兩週前最高曾賣過四百二十五元一噸，昨天新貨現成價降至每噸三百五十元。澳洲粉狀硬脂酸成交價每磅成六毫八仙。

米市疲淡

【本報訊】昨天食米市仍很疲淡，價格均呆企。昨天三家米商提出九宗食米開盤，但僅得三宗有成盤，成交量共為二百一十包。94超細雪粘佔一百一十包，每擔成價為八十七元五毫；超級香絲苗佔五十包，每擔成價八十七元；紅地圖新米亦佔五十包，每擔以八十六元八毫成出。正式開盤無成交的有：紅飛馬白米每擔按九十元八毫；地圖舊米每擔按九十二元五毫……

白金堅企

【本報訊】最近此間白金價格堅企。據說，黃金價比較上波動較大，白金價每兩掛牌一千二百四十元。昨日白金片價也無大上落，如英白金片每兩按一千一百七十元，日白金片每兩為一千一百六十元。

湖北黃豆成七十噸

【本報訊】湖北黃豆近運一批來貨，貨主即近日開盤後，被本地商人批入七十噸，每擔成價為五十六元。

蕉類頓搶手 大盤價被提高

【本報訊】昨天上市的蕉類（包括香蕉、大蕉、灰蕉和沙蕉）達一百一十多噸，本地街販批購踴躍，大盤價被拉高。石岐香蕉每擔成十七元八毫，番禺蕉貨成十九元和二十二元，大蕉每擔分成二十元和二十一元，灰蕉每擔成二十八元和二十九元、二十六元和二十七元。

深圳、惠陽、東莞沙梨到三百件，今年來貨不單品質好，無蟲口，而且包裝規格也比去年來貨好，一般貨價仍為六十元。

內地龍眼昨暢成二千多噸，貨色越來越靚，銷路暢旺。

星膠微落

【本報訊】昨天星洲樹膠市況微落。

普慶 珠江 南華 南洋 高陞
普慶：今早十二點半 少女心 胡楓‧蕭芳芳；明早十二點半 漢武帝夢會衛夫人 芳艷芬‧任劍輝
珠江：今早十二點半 有情人 謝賢‧江雪；明早十二點半 二世祖盲公問米 新馬仔‧鄭碧影
南華：今天12點四早場 武俠文藝片 彈劍江湖 大結局 謝賢‧嘉玲主演；明天12點四早場 愛情倫理片 點錯鴛鴦 鄧碧雲‧林鳳主演
南洋：今天十二時半早場 諧趣笑劇 戲迷奇遇記 林鳳‧新馬仔主演；明天早場 古裝歌唱片 花燈記 羅艷卿‧任劍輝主演
高陞：今天12點半早場 古裝故事 玉戒神魔 胡楓‧鳳凰女；明天12點半早場 醉打金枝 鄭碧影‧黃千歲
平原游擊隊 反侵略游擊戰事巨片 今天正場

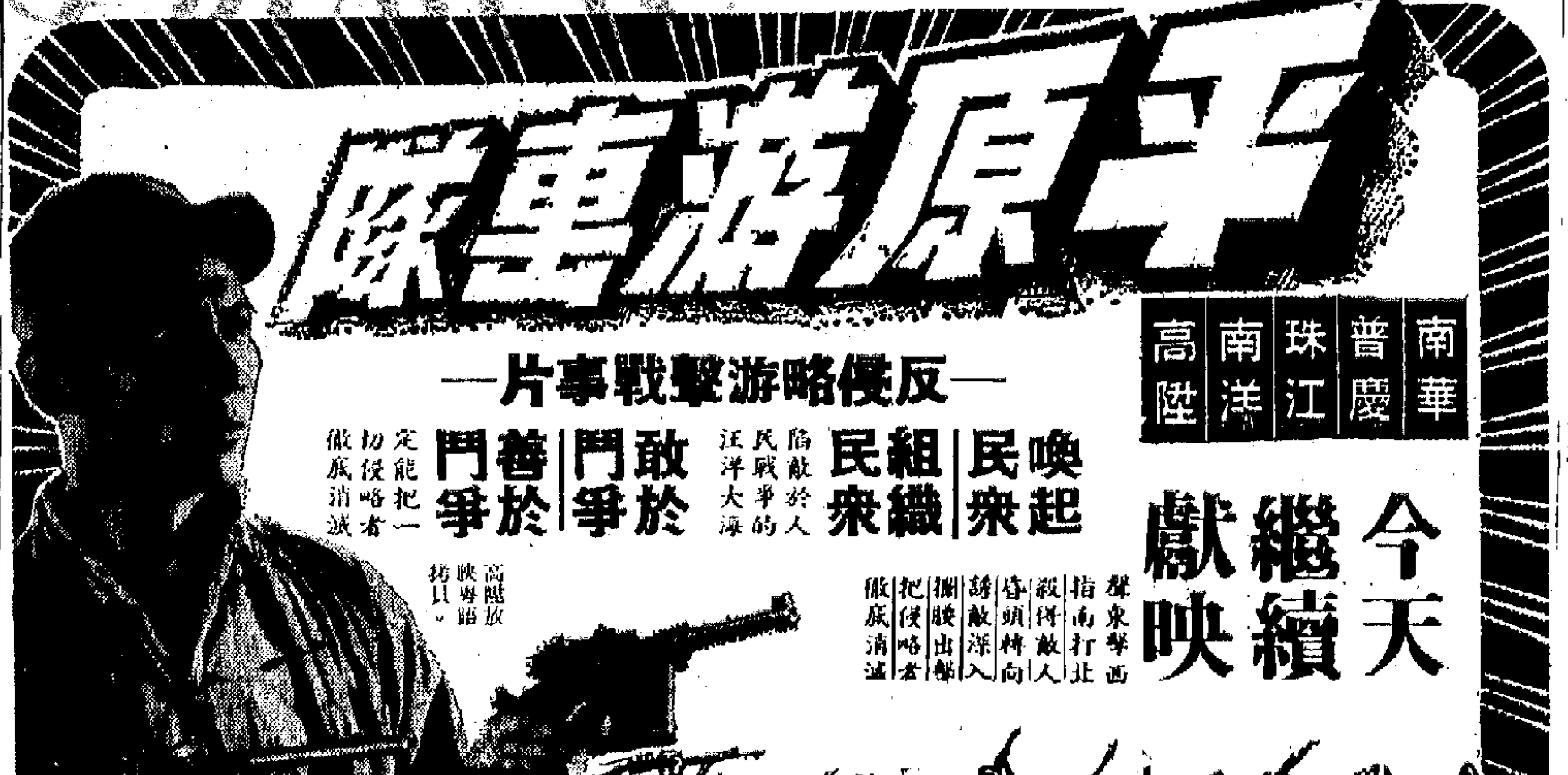

娛樂 荷李活 新都 金門 明聲
昨天滿座 明晚加映十二點半
紫貝殼
凌雲‧江樺‧歐威‧文珠‧雷鳴主演

金華 新世界
今天聯映

民樂 黃金 京華 寶聲 亞洲
第二週映 明天加映十二點半

美麗宮 今天四場 青春兒女

頭暈 心跳 彭錦棠

銳永余家炙針 主治：風濕痛‧坐骨神經痛‧腰腿痛

趙子文教醫館 專醫：跌打內外傷科
英威 邵趙 生女招男學徒

遺失聲明 遺失聲明

分類廣告

蔡氏 根治鼻喉‧風濕‧胃病

潘柏頑症 久咳 胃病 風濕 哮喘 跌打 瘡癤

大公報 Ta-Kung-Pao 342 Hennessy Road Hong Kong

督印人費彝民
經中國人民郵政登記認為新聞紙類
第二萬二千八百九十二號
今日出紙兩大張
零售港幣一毫
每月本港三元外埠七元
香港大公報有限公司承印

英帝國主義表面上張牙舞爪，樣子很兇，拆穿了，骨子裏虛弱得很。難道香港的英帝國主義分子，不是已經坐臥不安、惶惶不可終日了嗎？英帝國主義昔日的威風已經掃地，現在還想打腫臉充胖子，這只能成為全世界的笑柄。

摘自六月廿一日「人民日報」評論員文章

沙撈越人民聯合黨聲明指出 港英有眼不識泰山 就將犯絕大的錯誤